

広報「みやわか」が、あなたの生活に欠かせない「話題」と「情報」をお届けします

# 宮若 生活

Public Relation Magazine MIYAWAKA City



6

2009  
NO.041

特集 ● きらびと【拡大版】

## 未踏の地を求めて

# 未踏の地を求めて

「焼き物に金や銀の彩色をするなんて…」。

1人の陶芸家の作品はこれまでにない斬新なもののため、批判を受けたこともあった。

自分が積み重ねてきたことを信じ、ただひたすらに作品づくりに取り組んできた。

今年の4月末、ビッグニュースが入ってくる。

100年以上の歴史をもつ「九州山口陶磁展」で最高賞を受賞。

それも、400年の伝統が息づく磁器発祥の地、有田で花開いたのだ。

誰も到達していない未踏の地を求め、ひたむきに歩み続けること。

私たちが生活する宮若市には、そんな挑戦をしていく人たちがいる。

今月の特集はそんなきらびとの世界へ、あなたを誘います。

きらびと

- ④ 石原祥嗣  
石原祥業
- ⑥ 柴田多恵子  
若宮カルタ制作委員会
- ⑧ 福田康生  
郷土歴史研究家
- ⑩ 青木美知子  
宮若市高齢者大学
- 板倉定子  
宮若市高齢者大学
- ⑪ 盛永喜代子  
宮若市高齢者大学
- 村瀬ヒサエ  
宮若市高齢者大学
- 古賀久喜  
宮若市高齢者大学
- ⑫ 渡辺蘆洲  
蘆洲会

c o n t e n t s

## 宮若生活



特集

きらびと【拡大版】

未踏の地を求めて ——— 3

表紙 ——— 1

旬人 (古野慶人さん) ——— 2

Miyawaka Watching ——— 14

スポーツ少年団紹介 ——— 16

みやわか HOT LINE ——— 18

公民館トピック ——— 22

今月の健康 ——— 23

図書館だより ——— 24

リーダーズスタイル ——— 26

イベント&ニュース ——— 28

宮若探訪 ——— 32



【表紙写真】九州山口陶磁展で最高賞に輝いた石原祥嗣さん、田んぼと食のかるたを使い、全国に田んぼのすばらしさを伝える柴田多恵子さん。筑豊の歴史を探究し続ける福田康生さん。私たちのまちには、分野は異なりますが、誰も到達していない未踏の地を求め歩み続けている人たちがいます。そんなきらびとを紹介します。

「夏休みの宿題が進まないのは僕のせいではなくて、横たわっているえんぴつのせいなのかもしれない」、なんてね!



古野慶人さん (ふるのけいと)・笠松小学校6年生

「グランプリ受賞を聞いたときはびっくりしました。お父さんとお母さんに報告したら、『あらまー、すごいことやんね。何か買ったんじゃないかんね』って褒められたんです。とてもうれしかったです」と、古野慶人さん。

今年で八回目を迎えた宮若全国俳句大会。子どもから大人まで、毎年たくさんの方が寄せられています。そんな中、小学生の部で見事、グランプリ大賞を受賞したのが古野さんです。5月31日に中央公民館若宮分館で行われた授賞式では緊張気味ながら表彰を受けました。受賞句は、『夏休みえんぴついつもさぼってる』。

「五年生の夏休みのとき、宿題が全然進まなかったんです。その時、えんぴつが横たわっているのを見て、句が思い浮かんだんです。

宿題が進まないのは僕が悪いのではなく、えんぴつのせいだってね。」

ちゃめつ気たつぷりに話してくる古野さん。その宿題のツケは、夏休み終盤に重くのしかかってきたことも教えてくれた。

「勉強のなかでも国語が一番得意。特に本を読むのが大好きです。漫画も読みますが、小説も好きです。ファンタジーや空想の物語がいいですね。おばあちゃんの家には、たくさん本があるのでよく遊びにいきました。」

クラスでもみんなを笑わせるのが好きと話す一方、「クラスでは二番から三番目位におもしろい方だと思います。一番じゃないです」と控えめに話す古野さん。もうすぐ、夏休みの宿題がやってきます。

どのような名句が生まれるか、楽しみです。

# 旬人 vol.32



# 石原祥嗣

異彩の陶芸家



大学は石川県の金沢市にありました。加賀百万石と言われるまちで生活していましたが、そこよりも帰郷するたびに九州が持っているパワーに圧倒されていました。そして今、宮若市の上野木で窯業をしています。ここを選んだのはものづくりをする環境としてこれ以上ない最適な場所だったから

です。なかなか言葉にするのは難しいのですが、この環境が持っている雰囲気の一つも嫌なことがないのです。どの道を通ってここに帰ってきてても不安なもの、いやなものがないのです。フィーリングが合うのです。このような場所と出合い、そして創作活動ができることはこの上ない幸せなことです。

今年で百六回目を迎える九州山口陶磁展への出展は今回で二回目でした。五、六年前から、実行委員の人が私のところに来て、出展してくれないかと依頼が入っていました。伝統がある展覧会ということは知っていました。その担当の人が熱心に広報活動をしてい

**最** 高賞である文部科学大臣賞受賞のご報告をいただいたとき、これまで積み重ねてきたものが間違いでなかったのだということに、「ほっとした」というのが本音ではないでしょうか。

やきものに金や銀の彩色を施すことに、否定的なご意見をいただくこともありましたが、でも、こうして一定の評価をしていただくようになったことは、大きな自信にもつながっていきま

今の自分にできる最高の作品を具現化していくこと、未踏の地への挑戦が自分の可能性を広げてくれるのだと思います。

違いを楽しんでいただけたいらと思っただけです。

私は大学で彫刻を専攻していました。そのため陶芸の世界では異端的存在だと思えます。

「焼き物に金や銀の彩色をするなんて」と白い目で見られることもありましたが、

独立して二年目に伝統工芸展で入賞し、評価をいただくことができたことは、「やっていける」と自信になりました。

今回を含め、外部評価をいただくことは、自分が次のステップに進んでいくための「確認」みたいなものだと思います。特に、私のような場合、自分が進もう

としている方向性がどうか、自分の目だけでなく、外からの評価も大切になってきます。

普段使う器を作るときも楽しいのですが、このような展覧会に出展する作品を創作するときは、自分自身を一段ギアチェンジしていかなくてはなりません。時間をかけて精度を上げていく仕事には精神力が必要です。

今回の作品を振りかえると、まず粘土を整形し、乾燥させていきます。その後、ふたと受けの部分を作り、中をくりぬきます。ここで一気に形を整えてしまうとふたの面がそろわないんです。粘土は乾燥するに従っ

て収縮していきます。ふたの部分は早く乾燥するので、下の受け手の方は時間がかかります。そこを考

えていく必要があるのです。今の自分にできる最高の

作品を具現化していくこと、つまり未踏の地への挑戦が、自分の幅を広げてくれるのだと思います。そこで気づかされるのが、普段使う

器にも反映されていくので、振り返ってみて、三十代の作品から四十、五十と年齢を重ねて今、陶芸家として、一番充実している時期ではないかと思っています。

これからどのような作品を作り上げていくか。私自身が楽しんでいきたいと思っています。



最高賞に輝いた『黒地金彩直弧文陶箱』

九州山口陶磁展への出展は今回で二回目でした。五、六年前から、実行委員の人が私のところに来て、出展してくれないかと依頼が入っていました。伝統がある展覧会ということは知っていました。その担当の人が熱心に広報活動をしてい

るのを見て、応募し始めたのです。今回出展したのは「黒地金彩直弧文陶箱」という箱です。陶器に金の彩色を施し、中は桜文をちりばめています。つばや器の出展がほとんどの中、箱は珍しかったのかもしれない。箱の中に桜を施したのは、宮若の市木にもなっています。皆さんに愛されている花ということ、箱の面の幾何学模様とは違ったイメージにしたいという思いからです。箱には開ける楽しさがあると思います。中は一体どのようになっているだろうか、開けたくなります。春の出展ということもあり、また、面と中の

## 九州山口陶磁展を知る



明治29年、有田焼の名前に慢心し品質改良に取り組まない窯業者を恐れ、技術の競争と知識の増進のために行われたのがこの展覧会の始まりです。そんな伝統ある展覧会ですがまだ知られていないという現状もあります。また、近年応募作品数が減少している状況にありました。

「何とかしたい」という思いからこれまで以上に力を入れて広報活動を行いました。また、初めての試みとして、最高賞を受賞した人の作品展も行うことにしたのです。開催期間中には、有田陶器市もあり、多くの来場者に見ていただくことができたのではないかと思います。

日本有数の窯業地として有名な有田ですが、その出荷額は最盛期の3分の1まで落ち込んでいる状況です。現在、私たちの食卓を見ても、やきものの器が出ることが少ないことを考えれば仕方のないことかもしれません。

100年以上の歴史を誇る九州山口陶磁展。当時は不況のまっただ中でした。まさに今の厳しい状況と重なります。そんな暗い時期だからこそ、やきものの産業の再興を担う展覧会として発展させたいと思います。

有田町では定住人口を増やすための施策を打ち出すなど、多くの人にまちの良さを伝えようと試行錯誤を行っています。今後も、日本陶磁器発祥の地として、やきもののまちとして魅力を発信していきたいですね。



旗島史郎さん

〔有田町役場企画商工観光課〕



# 柴田多恵子

## 「田んぼ」の魅力を見直す

「こ」 ちらのお願いを快く受けていただいたこと。そして一枚一枚、句の内容に合わせ絵を描いてくれた宮本ご夫妻、カルタを完成へと支援していただいた皆さんに本当に感謝しています。

とにかく、田んぼと食にかかわる、かるたを作りました。各地で、野菜を使った人形劇を通して



全国展開となった食と農のかるた。全国から募集した句から選定し、完成しました。

「食」について考えていたたくさん活動をしています。そのときから、もっと気軽に遊びながら伝えられる方法はないか考えたんです。そこで目をつけたのが日本古来からある「かるた」だったんです。

四年前、「食と農のかるた」を制作しました。全国に句の応募をかけたところ、二千二百二十二句も集まった

のです。その中から選定し、手書きで絵を描いていたできました。かるたは、大変好評を頂き、その二年後には全国発売することになりました。当時、食や農業をテーマにしたかるたは出始めたばかりでした。その中で私がこだわったのは、パソコンや漫画的な手法の絵を使わないということです。手書きの絵にこだわっていました。今は食をテーマにしたかるたはたくさんありますが、このような絵のかるたは全国でも見たことがありません。

その後考えるうちに、田んぼに関するかるたを作りたいという新しい思いがでてきたのです。

身近にありますが、忘れられようとしている現実があります。ただ、田んぼに目を向けましょうといっても難しいでしょう。そこで、かるたを通して気づいていただけたらと思ったのです。

今回は募集せず、句を書いていただけるようお願いしました。タレントの榎原郁恵さんやアイガモ農法で有名な古野隆雄さんなど食や農業に携わっている人からそうでない人まで、その

Taeko Shibata

野菜人形劇グループ、ベジタブルの代表や食と農の応援団員、福岡県家庭教育アドバイザーなどマルチに活躍する柴田さん。4年前に作成した「食と農のかるた」は、これまでにない視点で作成されており、全国発売に展開。その後、田んぼの魅力を発信したいという思いから、かるた制作を開始、今年「田んぼと食のかるた」として完成させることができた。

私たちの身近にありながら、今失われていく田んぼ。かるたを通してもらいたい。

人の思いを込めていただきました。

そして絵です。食と農のかるたを制作したとき、力強い絵を提供してくれた宮本厚子さんにどうしても描いていただきたかったのです。今回は無理を言ってしまうので、このように描いていただきました。このように、多くの皆さんの協力のおかげで「田んぼと食のかるた」は完成することができました。

を対象とした講演会に呼ばれることがあり、田んぼと食のかるたを紹介しました。皆さん本当に熱心に見てくださいました。

実際にかるた取りもしました。最初は遠慮気味に始まるのですが句を詠むにつれ、積極的になっていき、最後は大盛り上がり。かるたは、手と手が触れあいますので、知らない人同士でもすぐに仲良くなれます。そして、誰もがルールを知っているの、場所を選ばず遊ぶことができます。

存在だということが伝わってきます。宮若市にはたくさんさんの自然が残っています。だからこそ、その貴重な資源を生かしていきたいと思うのです。

を多くの人に伝えるにはどうしたらいいのか。ベジタブルで野菜を使った人形劇をしたり、今回のかるたはその貴重な財産となっています。



「かるた遊びを通じて食を見直すきっかけを」と話す柴田さん。今さまざまなイベントを考案している最中です。

### 田んぼと食のかるたを知る



「ランドセル けさも通るよ 稲のみち」

ここでご紹介しているのはほんの1部です。妹の手を引いて学校に登校するこの絵は、柴田さんのお気に入りの1枚。田んぼのある風景が細かく表現されています。



「トンボたち 田んぼで200億匹生まれてる」



「濡れ稲穂 朝露光る 七夕まつり」



「県産のご飯を食べて 行っていきます」

※ 購入は、若宮商工会 (☎52・0640) の取り扱いとなっています。お問い合わせください。1個1,000円となります。



# 福田康生

## 筑豊とは何か

**五** 十歳。人生のターニングポイントを迎えたことをきっかけに、何か形に残ることをしようと、小説を書くことを始めました。自宅で小中学生を対象に学習塾を開いていることもあり、この子どもたちに、今住んでいるふる里がどのようなところなのか伝えていくことが大切ではないかと思ったのです。

私は地元の高校から京都の大学に進学しました。卒業後は東京や福岡で教材販売の営業など、いろいろな会社で経験をしました。その中から、生まれ故郷であるこのまちに住みたいと思い、帰ってきました。そのときこう考えたのです。

「生まれ育ったこの筑豊の地を愛するというのは、むかし生きていた、今生きている、そして将来生きていくであろう人を愛することではないか。この筑豊の地



Kousei Fukuda

昭和23年11月20日、宮若市生まれ。東京で社員などを経て、帰郷。10年前に自宅に「自分史図書館」を開き、本の発行を始める。「筑豊とは何であったのか、筑豊とは何であるのか、筑豊とは何であろうとしているのか。過去現在未来を探ることが、私のテーマでもあるのです。自費出版も受け付けています」。

どのような文書構成になっているのか、徹底的に調べました。本を書くための骨格を学んでいくうちに、自分にも書けるのではないかと思います。

私の本は、完全な自費出版です。原稿や表紙はパソコンで作成し、装丁にはペニア板を使い、丁寧に製本しています。

54歳の時でした。どんなに困難な状況下でも常に前向きに生き、未来を切り開いた貝島太助の生涯を書こうと決意し、『筑豊の炭坑王貝島太助の物語』を完成

**筑豊で生きてきた人たちの足跡をたどることはこの地域に住んでいるに、こんな人がいた。『こんな人がいたんだ』、『将来こんな人がいるかもしれない』と、いえるような物語を創作しよう。この筑豊の地を、私の創作した物語で荘厳しよう。筑豊の人が、ますますこの地を愛したくなるよ**

**我々の将来を見直す力になると考えています。**

させました。

一介の坑夫から身をたて名をあげ、筑豊の御三家といわれるまでになった貝島炭坑。苦難苦闘の末に創始し、何千何万の人に職を与え、そして飯を食わせ、学校に行かせたのです。

しかし、その貝島太助も今ではもう、地元の宮若市でさえ忘れ去られようとして

ているのです。

この本の出版がきっかけで、貝島太助の四男、太市の長女百合子さんからお手紙をいただいたのです。まさか貝島家から感想をいただくとは思っていませんでした。内容は父である太市の本を書いてほしいということでした。早速東京に飛び、直接百合子さんから

お話を聞くなどして、『赤心の人 貝島太市』を仕上げることになりました。また、百合子さんから貝島一族のアルバムをお借りすることができ、写真集にしました。明治政府で政治家財界に絶大な勢力を誇った井上馨や日産自動車を創業した鮎川義介などと一緒

に写った太助を見ると、その魅力がさらに深まりました。それから三年をかけて、筑豊の炭鉱や経営者について調べ、「筑豊五郡『炭坑』及『礦業家』一覽」をまとめあげました。

そんな折り、5月22日、百合子さんの計報が届いたのです。

生前、百合子さんはM炭鉱で生活の糧を得ていた人々たちの記録が失われていたことを残念がっていました。百合子さんとの出会いにより、失われようとする歴史を掘り起こすきっかけになったと思います。

私が筑豊をテーマにするのは、先人の足跡をたどることは、地域の将来を見直す力になると考えるからです。自分が書いているのか、先人たちが書かされているのか。この十年で二十冊以上の本を出版することができました。これから筑豊はどこへ行くかとしているのか。私の知的探求心は衰えることはありません。

## 福田康生を知る



筑豊五郡

『炭坑』及『礦業家』一覽

鞍手、嘉麻、穂波、遠賀、田川の5郡にあった48カ所の炭鉱の全景写真や炭鉱にゆかりのある人物の写真などを掲載しています。炭鉱で栄えたこの筑豊を知る貴重な1冊となっています。



若宮田の物語「十六羅漢」



赤心の人・貝島太市



貝島炭礦と貝島家写真集

自費出版のため、本の製本も自らで行います。文字通り1冊1冊が手作りであるため、発行には時間がかかります。





キーワードは「生きがい」

# 楽しく学び続けるという喜び

「生きがい」をもって生活することは何より幸せなことです。何もそれは、大きなことばかりではありません。日常生活の中にある小さなことでも大切なことです。市内60歳以上の人が、楽しみながら学び、自分を磨く場として宮若市高齢者大学があります。昨年度活動したそれぞれの講座の皆さんの声から「生きがい」について考えます。

## 体操

4



「さわやか」に生活できるのは高齢者大学のおかげ

**何**より「さわやか」であること。これまで人のお世話をさせていただくことが多いこともあり、たくさんのつながりを持たせていただくことができました。高齢者大学でも会長をさせていただいていますが、このような場で学ぶことができることは大変ありがたいことだと思います。

それぞれの専門講座があり、皆さん熱心に活動されています。私はその学びをさらにもう一步進めて、地域に還元していくことができれば素晴らしいことではないかと思えます。

人のお世話をすることも、逆に言えば皆さんから支えられていることでもあるのですから。

高齢者大学では年1回の視察研修があり、講座の枠を超えて皆さんとふれあうことができます。いつまでもさわやかに生活ができること、あなたの生きがいを見つけに学んでみませんか。

青木美知子さん  
[ゆっくり体操]



## 体操

5



交友の輪が広がる喜びがあります

**家**に閉じこもってはいつまらないからですね。このような学びの場はとも楽しいです。

友人から誘っていただいたのがきっかけです。しっかり体操と聞くと、激しい運動を想像するかもしれませんが、そんなことはありません。リズムにのって踊ったりなど、さわやかな汗を流すことができます。

高齢者大学はただ学ぶだけのところではありません。人とのつながりが広がることも魅力の1つではないでしょうか。体操の休憩にはみんなで持ち寄りお菓子などを食べながら歓談します。楽しいですよ。

私自身、結婚が早かったこともあり、若いときは育児に専念してきました。今、子どもたちも一人前として生活していることもあり、青春時代を満喫しています。このしっかり体操のほかにも、カラオケなどたくさんの趣味をもっています。これからは生きがいをもって元気でいたいですね。

板倉定子さん  
[しっかり体操]



## 料理

6

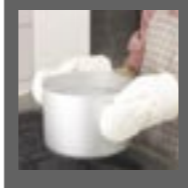

皆さんとの交流から再発見が生まれてきます

**私**は料理が大好きなんです。高齢者大学でも料理の専門講座に入っていますが、毎日やっていることでも、ここで学んで、新しい発見がたくさんあります。家では調味料などはいい意味でも目分量でやってしまいますが、ここではきちんと、計量しています。そうすることで、カロリーや味が大きく変わってくるのです。これまでカロリーなどはあまり関心を持っていませんでしたが、大変勉強になっています。そのようなことは自宅で、それも1人ではなかなか実践しないことだと思います。

また、たくさんの皆さんと料理することで、野菜の皮むきの方法や味付けの方法などそれぞれやり方が異なったりしますので、話題がつかみません。

皆さんでわいわい楽しく料理を学べる高齢者大学。私の生きがいの1つになっています。

盛永喜代子さん  
[料理]



## 民謡

7

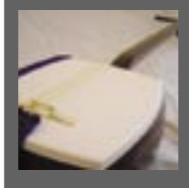

身につけたことを披露できることが生きがいに繋がります

**若**いころから三味線をやっていることもあり、高齢者大学では民謡の講座を受講しています。私にとってなにより生きがいになるのは、学んだことを皆さんに披露できる喜びです。また聴いていただいた皆さんからも「また来てね。楽しかったよ」と、声をかけていただくと、とても充実した気持ちになります。

この高齢者大学では、年1回発表会がありますが、とても迫力のある舞台になります。公演依頼があり、披露するときも「炭坑節」や「黒田節」など、皆さんが知っている民謡を歌うことが多いですね。

民謡をするだけでももちろんかまいませんが、発表する場があることで目的ができ、学ぶ意欲もでてくるのではないかと思います。そして、そのことが自分自身の生きがいに繋がっていけばいいのではないのでしょうか。せつかく好きなことをやるのですから楽しくやりたいものですね。

村瀬ヒサエさん  
[民謡]



## パソコン

8

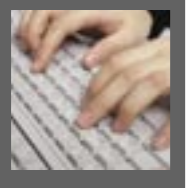

高齢者大学は学びのきっかけに最適です

**最**近文字を書くことが、おっくうになってきたこともあってパソコンを覚えたいと思っていました。

これまで全くパソコンをすることがなかったのだのようにしてマスターしようかと思っていたところ、この高齢者大学を知りました。先生がとても親切に教えてくれるので、全くできなくても、楽しく参加させていただいています。

1年かけてワードやエクセルの勉強をしました。そのおかげもあってカレンダーを作れるようになったんです。私もやるからには完璧に覚えたいという思いがありましたので、その成果が出て、とてもうれしいです。実は今年も勉強させていただこうと思っています。

高齢者大学には民謡や体操など5つの講座があります。学びのきっかけには最適ではないでしょうか。来年は料理の方に参加してみようと考えています。

古賀久喜さん  
[パソコン]

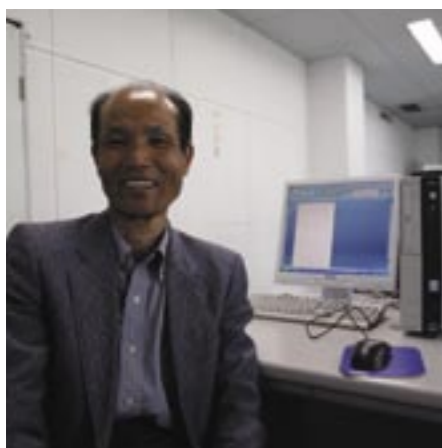





特集 ● 未踏の地を求めて

# 渡辺蘆洲

9

## 厳格なる書の求道者



**テ** 「マは、「水」の思いで取り組んだ第三十七回蘆洲会書展。福岡市美術館で4月21日から26日までの六日間行いました。弟子や特別出品を併せ、百三十点を展示。私は二十四点の作品を書き上げました。今回の書展を行うことができたことは私自身特別な思いがありました。

初めて筆を握ったのは小学生の時でした。直方市まで通ったのを覚えています。当時は書道を習うこと自体大変珍しかったと思います。筆などの道具が高価であったこともあり、練習は常に新聞紙でしていました。経済的に厳しいなかでも両親が背中を押してくれたのです。

### Roshuu Watanabe

小学校の低学年に初めて筆を持ってから、今では蘆洲会の会長として取り組む。喜寿（77歳）を記念し自宅の一部をギャラリーを建築し、いつでも作品を見ることができるようにした。写真の作品は寒山詩を屏風にしたもの。「やりぬくことでは到達できない頂がある。そこにたどり着くことができるのはやりとげた人だけなんです」。

そこで多くの人との出会いがありました。書道は何より人のつながりが大切ですが、そこからやるべきことが見えてきました。

太宰府天満宮で行われている「残菊の宴」。人とのつながりから、書いてくれないかとお願いがあり、今でも奉納しています。携わるようになって二十年が経過しています。これは、康保元年（九百六十四年）太宰府の官人であった小野好古により、菊の花を大切にしていた菅原道真公を忍び、行われているものです。九州在住の書道家が集まり、平安時代の装束で曲水の庭で漕を流れてくるさかずきで菊酒を頂き、その後、庭に続く文書館でこの装束のまま席上揮毫して奉納するのです。

七分間という決められた時間内に作品を仕上げなくてはいけないこと、そしてほかの人と同じことはしたくないという思いから、大きな筆を使い、一文字だけを書くことにしました。私が大きな筆を持ち、バケツに入った墨をつけ、書く様子は多くの人の注目を集めます。書き始めのころは人が見ている前で書くことに緊張がありました。

今回書展を行ったのも大きな病気から十年たったこと、そして77歳、喜寿を迎えたこと、前回書展を開いて二十年が経過したこと、さまざまな思いが交錯するなか、行う運びとなったのです。よく、書道のだいご味を尋ねられます。しかし私は答えることができないのです。書道が好きであることに理屈などないからです。尋ねた人自身が筆を持ち、書いてみてください。まずはそこから始まります。また、書展を開催したこともう一つ、私の夢であった作品を展示するギャラリーを自宅に作ることができました。

このように書道を続けてこられたのも、人と人とのつながりがあり、私自身が途中で投げ出さなかつたらではないでしょうか。結果として、そのことが私の生きがいになっているんです。

今年新築したギャラリー。これまで倉庫に眠らせていた作品を見ることができるよう、喜寿の誕生日に併せて完成させた。「まだ展覧会から返ってきていない作品があるので、今あるのはその一部だけです。早く充実させたいですね」。







広報担当がどこにも取材に行きます！

どこかにあなたの知っている人がいるかもしれない

まちの話題やイベントを紹介するこのページの名は…

# Miyawaka Watching

## 目指すは場外ホームラン

### ▶ 第4回親子キックベースボール大会

5月10日、西鞆の丘総合運動公園多目的広場で第4回宮若市親子キックベースボール大会を行いました。当日は晴天に恵まれ、真夏を思わせるようなとても暑い1日となりましたが、全13チーム、191人の選手の皆さんは暑さに負けないプレーを見せてくれました。大会結果は次のとおりです。

- Aパート ▶優勝＝水原公民館▶準優勝＝沼口公民館
- Bパート ▶優勝＝龍徳公民館▶準優勝＝下有木公民館
- Cパート ▶優勝＝脇田レッド▶準優勝＝原町・杉坂公民館
- Dパート ▶優勝＝小原公民館▶準優勝＝湯原公民館



## 遊びにおいてよ

### ▶ 子育て支援センターに遊びにおいて

4月から始まった認定こども園さくら幼児園。この施設と同時に始まったのが、子育て支援センターです。子育てに関する総合的な支援を行う場として、また育児に悩むお母さんたちの交流の場としてできたものです。

4月25日、1回目のイベントを行い、参加者の交流を深めることができました。この日参加した保護者からは、「これまでにない新しいサービスができたことはとても良いことだと思います。利用する私たちもよりよい施設になるように協力していきたいですね」と、話してくれました。



## サタデーピアスクール開校

### ▶ サタデーピアスクール開校式

5月23日、市内4カ所でサタデーピアスクールが開校しました。これは宮若市で取り組んでいる学力向上プロジェクトEの取り組みの1つで、基礎学力向上を目標に行われているものです。保健センターパレットでは24人が出席しました。また福岡教育大学の学生も児童のサポート役として参加しています。

若宮小学校4年生の高倉志穂さんは、「もっとたくさん勉強して頭が良くなったらいいなと思って参加しています。これから1年間休まずにがんばっていきたいです」と、与えられた課題に熱心に取り組んでいました。



## この白身魚の正体は？

### ▶ 力丸ダムふれあい釣り大会

4月26日、力丸ダムで第7回ふれあい釣り大会が行われました。外来魚駆除と国内魚の保護、釣り人のマナー向上を目的に行われているこの大会。今年は釣り上げた外来魚を食べる試みが行われました。ブラックバスはスズキ目の魚とあって、アルミホイルに包んで焼くと、白身の魚と変わらない味に。試食した参加者からも思ったよりもおいしいという感想が寄せられていました。

今回参加した梶原智寛君は「アジ釣りに家族ででかけることが多いです。今日はたくさん釣って上位入賞を目指します」と、力強く宣言してくれました。



## 夫婦たけのこはどうでしょう？

### ▶ 双子のたけのこ発見

「30年近くここで生活していますが、このようなたけのこを見たのは初めてです。珍しいのではないのでしょうか？」と和気輝和さん自宅の近くでたけのこを取りに出かけたら、1つの根から2つの頭をだしているたけのこを発見。全長は20センチほどで、2つが寄り添っているようにも見える大変めずらしいたけのこです。

「採れたてのたけのこは、いり子だして食べるのが一番。来年食べるときはぜひ楽しんでみては」と教えてくれました。

このたけのこ、ご厚意により広報担当に譲っていただきおいしく食べさせていただきました。どうもありがとうございます。



おおたに みいな  
大谷 美衣奈ちゃん  
H 20年6月19日生(長井鶴)  
1歳のお誕生日おめでとう！お兄ちゃん仲良く遊んでね♥



かわの えいた  
河野 瑛太ちゃん  
H 20年6月16日生(本城)  
1歳のお誕生日おめでとう！これからもステキな笑顔を見せようね♥



こぼやし みずな  
小林 瑞奈ちゃん  
H 19年6月4日生(原田)  
2歳のお誕生日おめでとう。いつまでも笑顔のカワイイ元気なみいちゃんできてね。



しらつち みゆ  
白土 心優ちゃん  
H 20年6月3日生(龍徳)  
1歳のお誕生日おめでとう。兄妹仲良く元気に育ってね。



だんの ひろと  
段野 博大ちゃん  
H 20年6月4日生(乙野)  
やんちゃんひろと君。早く歩けるようになっていっぱい遊びに出かけようね。

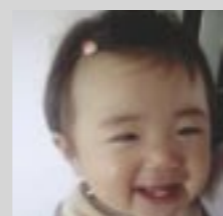

なかつ ゆうき  
中田 夕喜ちゃん  
H 20年6月4日生(上大隈)  
1歳のお誕生日おめでとう。おてんばゆうきちゃん。優しいお兄ちゃんと仲良くね。

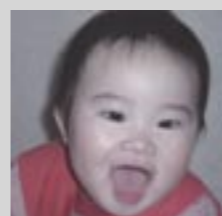

ながはら まき  
永原 真希ちゃん  
H 20年6月14日生(金丸)  
お誕生日おめでとう！これからも笑顔忘れずススク育ってね♥



はらだ まなき  
原田 愛季ちゃん  
H 18年6月8日生(龍徳)  
3歳のお誕生日おめでとう。いつも笑顔いっぱいまなちゃんできてね。

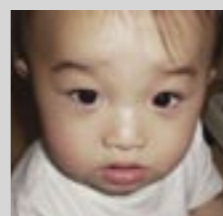

ふじた ごうしろう  
藤田 剛侍郎ちゃん  
H 20年6月25日生(沼口)  
1歳のお誕生日おめでとう。お父さんみたいに大きく育ってね！！



ふるかわ みさき  
古川 美紗来ちゃん  
H 20年6月10日生(本城)  
おてんば娘のみいちゃん、1歳おめでとう。元気いっぱい育ってね。



もうり しょうご  
毛利 彰吾ちゃん  
H 20年6月2日生(高野)  
お兄ちゃんに負けずに大きく育ってね。

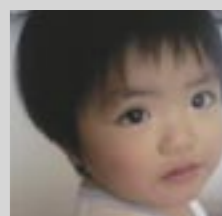

もうり ふみや  
毛利 文哉ちゃん  
H 18年6月4日生(高野)  
これからも弟と仲良く遊んでね。

## 我が家の愛

●宮若市内にお住まいで、満3歳までの宮若っ子を募集しています。7月生まれで掲載を希望する人は6月10日困までに本庁企画調整係、支所市民グループまで申し込んでください。

※ 今月の「我が家のアイドル」は応募数が多いため、26ページにも掲載しています。



<b>Volley ball</b>	申込先 <b>草場和義</b> ☎52・0731
<b>若宮少女バレーボールクラブ</b>	バレーボール
<div><b>【内容】</b></div> <ul style="list-style-type: none"><li>●練習日　▷第2・4・5月曜日・水曜日=午後5時30分から7時30分まで▷土曜日=午前9時から正午まで▷日曜日=対外試合</li> <li>●練習場所　▷宮若市民体育館</li></ul> <ul style="list-style-type: none"><li>●募集対象　小学生</li> <li>●指導者　草場和義さん（他3人）</li> <li>●会費　月額1,000円</li> <li>●その他　動きやすい服装でお願いします。入会金として、2,000円が必要となります。</li></ul>	

<b>Kendo</b>	申込先 <b>吉崎哲二</b> ☎52・1081
<b>八道館</b>	剣道
<div><b>【内容】</b></div> <ul style="list-style-type: none"><li>●練習日　▷月曜日・水曜日=午後5時30分から7時30分まで▷金曜日・土曜日=午後6時から8時まで</li> <li>●練習場所　▷若宮小学校体育館</li></ul> <ul style="list-style-type: none"><li>●募集対象　小学校1年生から中学校3年生まで</li> <li>●指導者　高倉慎也さん（他6人）</li> <li>●会費　月額1,500円</li> <li>●その他　剣道用具が必要となります。</li></ul>	

<b>Judo</b>	申込先 <b>佐伯朋道</b> ☎32・1315
<b>神徳館少年柔道教室</b>	柔道
<div><b>【内容】</b></div> <ul style="list-style-type: none"><li>●練習日　▷月曜日・水曜日・金曜日=午後5時から7時30分まで</li> <li>●練習場所　春日神社境内神徳館柔道場</li> <li>●募集対象　小学校1年生から</li></ul> <ul style="list-style-type: none"><li>●指導者　佐伯朋道さん（他1人）</li> <li>●会費　年額500円</li> <li>●その他　柔道着が必要となります。</li></ul>	

<b>Karate</b>	申込先 <b>村田幸俊</b> ☎33・2877
<b>至道会館空手道場</b>	空手道
<div><b>【内容】</b></div> <ul style="list-style-type: none"><li>●練習日　▷水曜日=午後5時から7時まで▷土曜日=午後3時から7時まで</li> <li>●練習場所　▷宮田東小学校体育館▷東町公民館</li> <li>●募集対象　5歳以上</li></ul> <ul style="list-style-type: none"><li>●指導者　村田幸俊さん（他8人）</li> <li>●会費　月額2,000円</li> <li>●その他　空手道着が必要となります。</li></ul>	

<b>Rhythmic gymnastics</b>	申込先 <b>安部由美</b> ☎52・2262
<b>宮若新体操クラブ</b>	新体操
<div><b>【内容】</b></div> <ul style="list-style-type: none"><li>●練習日　月曜日から土曜日まで（時間は曜日によって異なります）</li> <li>●練習場所　▷旧鞍商体育館▷宮田B＆G海洋センター▷若宮小学校体育館</li></ul> <ul style="list-style-type: none"><li>●募集対象　小学校1年生から中学校3年生まで</li> <li>●指導者　梶原多栄子さん（他6人）</li> <li>●会費　4,000円</li> <li>●その他　レオタードや手具を購入していただきます。</li></ul>	

<b>Dodge ball</b>	申込先 <b>大野朱美</b> ☎52・0615
<b>若宮キッズドッジボールクラブ</b>	ドッジボール
<div><b>【内容】</b></div> <ul style="list-style-type: none"><li>●練習日　▷水曜日・金曜日=午後5時30分から8時まで▷土曜日=午前9時から午後1時まで</li> <li>●練習場所　▷若宮小学校体育館</li></ul> <ul style="list-style-type: none"><li>●募集対象　小学生</li> <li>●指導者　西橋 茂さん(他2人)</li> <li>●会費　月額2,000円</li> <li>●その他　動きやすい服装でお願いします。保護者会費として、月額1,000円が必要となります。</li></ul>	

<b>Kendo</b>	申込先 <b>西原正己</b> ☎33・3501
<b>桜雲館剣道</b>	剣道
<div><b>【内容】</b></div> <ul style="list-style-type: none"><li>●練習日　▷火曜日・水曜日・金曜日=午後6時から8時まで</li> <li>●練習場所　旧鞍商体育館</li> <li>●募集対象　小学校1年生から中学校3年生まで</li></ul> <ul style="list-style-type: none"><li>●指導者　西原正己さん（他8人）</li> <li>●会費　月額2,500円</li> <li>●その他　剣道用具一式については貸し出すことができます。</li></ul>	

<b>Judo</b>	申込先 <b>松尾博司</b> ☎0948・25・4162
<b>桜雲館少年柔道</b>	柔道
<div><b>【内容】</b></div> <ul style="list-style-type: none"><li>●練習日　▷月曜日・水曜日・金曜日=午後6時から9時まで</li> <li>●練習場所　旧鞍商武道場</li> <li>●募集対象　小学校1年生から中学校3年生まで</li></ul> <ul style="list-style-type: none"><li>●指導者　松尾博司さん（他6人）</li> <li>●会費　年額5,000円</li> <li>●その他　柔道着が必要となります。</li></ul>	

<b>Karate</b>	申込先 <b>澤田憲孝</b> ☎32・8470
<b>福岡文武館空手道場</b>	空手道・太鼓
<div><b>【内容】</b></div> <ul style="list-style-type: none"><li>●練習日　▷火曜日・水曜日・木曜日・金曜日=午後5時45分から8時まで▷土曜日=午前8時から午後6時まで</li> <li>●練習場所　▷文武館空手道場▷旧鞍商武道場</li></ul> <ul style="list-style-type: none"><li>●募集対象　小学校1年生から中学校3年生まで</li> <li>●指導者　澤田憲孝さん（他4人）</li> <li>●会費　月額3,000円</li> <li>●その他　空手道着が必要となります。</li></ul>	

<b>Karate</b>	申込先 <b>岩崎 学</b> ☎33・1598
<b>宮田フットボールクラブ</b>	サッカー
<div><b>【内容】</b></div> <ul style="list-style-type: none"><li>●練習日　▷火曜日=午後5時30分から8時まで▷木曜日=午後6時から8時30分まで▷土曜日=午後1時から3時30分まで▷日曜日=午前10時から午後0時30分まで</li> <li>●練習場所　▷旧鞍商グラウンド▷宮田B＆G海洋センター</li> <li>●募集対象　小学生</li> <li>●指導者　岩崎学さん（他2人）</li> <li>●会費　月額2,000円</li> <li>●その他　サッカーシューズが必要となります。</li></ul>	

<b>Soccer</b>	申込先 <b>中村近義</b> ☎32・3554
<b>宮田 Jrソフトテニスクラブ</b>	ソフトテニス

<b>Soft Tennis</b>	申込先 <b>中村近義</b> ☎32・3554
<b>宮田 Jrソフトテニスクラブ</b>	ソフトテニス

<b>Table tennis</b>	申込先 <b>酒井一洋</b> ☎32・1262
<b>宮田少年少女卓球クラブ</b>	卓球

<b>Basket ball</b>	申込先 <b>笠 靖広</b> ☎09496・2・7615
<b>宮田ブルーサンダース</b>	バスケットボール

<b>Baseball</b>	申込先 <b>和田泰三</b> ☎080・1701・1372
<b>宮田ホワイトファイターズ</b>	軟式野球

<b>Basket ball</b>	申込先 <b>三嶋信彦</b> ☎090・7446・8686
<b>宮田 Jrバスケットボールクラブ</b>	バスケットボール

<b>Judo</b>	申込先 <b>濱田 正</b> ☎52・0394
<b>若宮 Jrソフトテニスクラブ</b>	ソフトテニス

<b>Soft Tennis</b>	申込先 <b>中村近義</b> ☎32・3554
<b>宮田 Jrソフトテニスクラブ</b>	ソフトテニス

<b>Table tennis</b>	申込先 <b>酒井一洋</b> ☎32・1262
<b>宮田少年少女卓球クラブ</b>	卓球

<b>Basket ball</b>	申込先 <b>笠 靖広</b> ☎09496・2・7615
<b>宮田ブルーサンダース</b>	バスケットボール

<b>Baseball</b>	申込先 <b>和田泰三</b> ☎080・1701・1372
<b>宮田ホワイトファイターズ</b>	軟式野球

<b>Basket ball</b>	申込先 <b>三嶋信彦</b> ☎090・7446・8686
<b>宮田 Jrバスケットボールクラブ</b>	バスケットボール

<b>Judo</b>	申込先 <b>佐伯朋道</b> ☎32・1315
<b>神徳館少年柔道教室</b>	柔道

<b>Karate</b>	申込先 <b>村田幸俊</b> ☎33・2877
<b>至道会館空手道場</b>	空手道

<b>Rhythmic gymnastics</b>	申込先 <b>安部由美</b> ☎52・2262
<b>宮若新体操クラブ</b>	新体操

<b>Dodge ball</b>	申込先 <b>大野朱美</b> ☎52・0615
<b>若宮キッズドッジボールクラブ</b>	ドッジボール

<b>Kendo</b>	申込先 <b>吉崎哲二</b> ☎52・1081
<b>八道館</b>	剣道

<b>Volley ball</b>	申込先 <b>草場和義</b> ☎52・0731
<b>若宮少女バレーボールクラブ</b>	バレーボール

<b>Soccer</b>	申込先 <b>岩崎 学</b> ☎33・1598
<b>宮田フットボールクラブ</b>	サッカー

<b>Soft Tennis</b>	申込先 <b>中村近義</b> ☎32・3554
<b>宮田 Jrソフトテニスクラブ</b>	ソフトテニス

<b>Table tennis</b>	申込先 <b>酒井一洋</b> ☎32・1262
<b>宮田少年少女卓球クラブ</b>	卓球

<b>Basket ball</b>	申込先 <b>笠 靖広</b> ☎09496・2・7615
<b>宮田ブルーサンダース</b>	バスケットボール

<b>Baseball</b>	申込先 <b>和田泰三</b> ☎080・1701・1372
<b>宮田ホワイトファイターズ</b>	軟式野球

<b>Basket ball</b>	申込先 <b>三嶋信彦</b> ☎090・7446・8686
<b>宮田 Jrバスケットボールクラブ</b>	バスケットボール

<b>Judo</b>	申込先 <b>佐伯朋道</b> ☎32・1315
<b>神徳館少年柔道教室</b>	柔道

<b>Karate</b>	申込先 <b>村田幸俊</b> ☎33・2877
<b>至道会館空手道場</b>	空手道

<b>Rhythmic gymnastics</b>	申込先 <b>安部由美</b> ☎52・2262
<b>宮若新体操クラブ</b>	新体操

<b>Dodge ball</b>	申込先 <b>大野朱美</b> ☎52・0615
<b>若宮キッズドッジボールクラブ</b>	ドッジボール

<b>Kendo</b>	申込先 <b>吉崎哲二</b> ☎52・1081
<b>八道館</b>	剣道

<b>Volley ball</b>	申込先 <b>草場和義</b> ☎52・0731
<b>若宮少女バレーボールクラブ</b>	バレーボール

<b>Baseball</b>	申込先 <b>和田泰三</b> ☎080・1701・1372
<b>宮田ホワイトファイターズ</b>	軟式野球
<div><b>【内容】</b></div> <ul style="list-style-type: none"><li>●練習日　火曜日・水曜日・金曜日、午後5時30分から午後7時30分まで（土曜日・日曜日は試合や練習となります）</li> <li>●練習場所　ホワイトファイターズ専用グラウンド（本城）</li></ul> <ul style="list-style-type: none"><li>●募集対象　小学校2年生から6年生まで</li> <li>●指導者　原田正彦さん（他3人）</li> <li>●会費　月額3,000円</li> <li>●その他　グローブ、スパイク、練習着が必要となります。</li></ul>	

<b>Basket ball</b>	申込先 <b>笠 靖広</b> ☎09496・2・7615
<b>宮田ブルーサンダース</b>	バスケットボール
<div><b>【内容】</b></div> <ul style="list-style-type: none"><li>●練習日　▷火曜日、午後5時30分から午後7時30分まで▷水曜日・木曜日、午後5時から午後7時30分まで</li> <li>●練習場所　▷宮田北小学校体育館▷宮田B＆G海洋センター</li></ul> <ul style="list-style-type: none"><li>●指導者　笠 靖広さん</li> <li>●会費　月額1,500円</li> <li>●その他　運動できる服装に、体育館シューズが必要となります。</li></ul>	

<b>Soft Tennis</b>	申込先 <b>中村近義</b> ☎32・3554
<b>宮田 Jrソフトテニスクラブ</b>	ソフトテニス
<div><b>【内容】</b></div> <ul style="list-style-type: none"><li>●練習日　▷土曜日・日曜日=午後2時から▷6月～9月=火曜日、午後5時から▷10月～3月=木曜日、午後5時から</li> <li>●練習場所　宮田B＆G海洋センター</li></ul> <ul style="list-style-type: none"><li>●募集対象　小学校1年生から中学校3年生まで</li> <li>●指導者　中村近義さん（他1人）</li> <li>●会費　月額500円</li> <li>●その他　保護者会費として月額1,500円が必要となります。</li></ul>	

<b>Soccer</b>	申込先 <b>岩崎 学</b> ☎33・1598
<b>宮田フットボールクラブ</b>	サッカー
<div><b>【内容】</b></div> <ul style="list-style-type: none"><li>●練習日　▷火曜日・木曜日=午後7時から9時まで▷土曜日=午後2時から5時まで▷日曜日=午前10時から正午まで</li> <li>●練習場所　▷若宮中学校体育館▷西鞍の丘運動公園、若宮</li></ul> <ul style="list-style-type: none"><li>●指導者　酒井一洋さん（他4人）</li> <li>●会費　月額500円</li> <li>●その他　室内用靴、タオルなどが必要となります。（ラケットは入会後に購入していただきます）</li></ul>	

<b>Soccer</b>	申込先 <b>小田亮志</b> ☎54・0272
<b>FC若宮</b>	サッカー
<div><b>【内容】</b></div> <ul style="list-style-type: none"><li>●練習日　▷火曜日・木曜日=午後7時から9時まで▷土曜日=午後2時から5時まで▷日曜日=午前10時から正午まで</li> <li>●練習場所　▷若宮中学校体育館▷西鞍の丘運動公園、若宮</li></ul> <ul style="list-style-type: none"><li>●指導者　酒井一洋さん（他4人）</li> <li>●会費　月額500円</li> <li>●その他　室内用靴、タオルなどが必要となります。（ラケットは入会後に購入していただきます）</li></ul>	

<b>Table tennis</b>	申込先 <b>酒井一洋</b> ☎32・1262
<b>宮田少年少女卓球クラブ</b>	卓球

<b>Basket ball</b>	申込先 <b>笠 靖広</b> ☎09496・2・7615
<b>宮田ブルーサンダース</b>	バスケットボール

<b>Baseball</b>	申込先 <b>和田泰三</b> ☎080・1701・1372
<b>宮田ホワイトファイターズ</b>	軟式野球

<b>Basket ball</b>	申込先 <b>三嶋信彦</b> ☎090・7446・8686
<b>宮田 Jrバスケットボールクラブ</b>	バスケットボール

<b>Judo</b>	申込先 <b>佐伯朋道</b> ☎32・1315
<b>神徳館少年柔道教室</b>	柔道

<b>Karate</b>	申込先 <b>村田幸俊</b> ☎33・2877
<b>至道会館空手道場</b>	空手道

<b>Rhythmic gymnastics</b>	申込先 <b>安部由美</b> ☎52・2262
<b>宮若新体操クラブ</b>	新体操

<b>Dodge ball</b>	申込先 <b>大野朱美</b> ☎52・0615
<b>若宮キッズドッジボールクラブ</b>	ドッジボール

<b>Kendo</b>	申込先 <b>吉崎哲二</b> ☎52・1081
<b>八道館</b>	剣道

<b>Volley ball</b>	申込先 <b>草場和義</b> ☎52・0731
<b>若宮少女バレーボールクラブ</b>	バレーボール

## 子どもの成長を願うとき、スポーツ少年団があります

宮若市スポーツ少年団は11種目、17クラブがスポーツを通して体を鍛え、技術を伸ばし心を育てることを目標として活動しています。そして、1人でも多くの小中学生がスポーツ少年団に参加することを願っています。詳しい内容を知りたいときや申込方法については各クラブへお問い合わせください。



# HOT LINE

みやわか HOTLINE 個人住民税の納税

## 10月から、公的年金を受けている人の個人住民税の支払い方法が変わります

● 問い合わせ 本庁市民税係 ☎ 32・0513

**10**月から、公的年金に係る所得に對する個人住民税のお支払い方法が変わります。公的年金を受給している、個人住民税の納税義務のある人は、現在納付書や指定の金融機関の口座引き落としで、個人住民税を支払っています。

今回より、個人住民税が公的年金から特別徴収（天引き）できるようになります。この制度は個人住民税の支払い方法を変更するもので、新たに税負担を求めらるものではありません。

この制度では年金所得に係る個人住民税を特別徴収するものであり、年金以外に係る所得（給与や営業、農業や不動産など）については従来どおりの方法で支払います。

● 対象者 平成21年4月1日現在で年齢が65歳以上の公的年金受給者で、個人住民税の納税義務がある人で、さらに年額十八万円以上の老齢基礎年金、老齢年金、退職年金などを受給している人（介護保険料の特別徴収と同様）

● 対象となる税額 厚生年金、共済年金、企業年金などを含む全ての公的年金

### ● 平成21年度個人住民税納付方法の流れ

第1期	第2期	10月の年金分	12月の年金分	2月の年金分
普通徴収		特別徴収		
年税額の4分の1	年税額の4分の1	年税額の6分の1	年税額の6分の1	年税額の6分の1

みやわか HOTLINE

## あなたの意見を生かしてみませんか 都市計画市民ボランティア募集

● 問い合わせ 本庁都市計画係 ☎ 32・0955

**平**成20年度から22年度にかけて、宮若市の都市計画の基本となる都市計画マスタープランを策定しています。

都市計画マスタープランとは、平成19年度に策定しました第一次宮若市総合計画に基づいて、市民の皆さんの意見を取り入れながら、自然、歴史、生活文化、産業などの地域特性を踏まえ、まちづくりの将来ビジョンを示すものです。さらに目指す都市像に応じた都市整備の方針などを明らかにするとともに、その実現化の方法を検討して、今後のまちづくりの方針をまとめるものです。

市民の皆さんが主体となって、まちづくりの方向性を議論し、都市計画マスタープラン策定に参加して頂くために、「都市計画市民ボランティア会議（仮称）」の参加者を募集します。

※ 報酬や交通費などの支給はありません。

● 募集人数 五十人程度

● 対象者 ▽16歳以上で市内在住の人 ▽まちづくりに興味のある人

● 活動期間 7月から平成22年2月まで（四回程度行う予定です）

### ● 都市計画市民ボランティア会議スケジュール案

	テーマ・主な内容
第1回	オリエンテーション（宮若市の都市特性などの紹介）
第2回	地域別まち歩き（地域ごとのまち歩き）
第3回	まちづくりのシーズ（種）探し（地域の課題探し）
第4回	地域のまちづくりプランの作成（まちづくり施策の検討）

みやわか HOTLINE 特定健診

## 生活習慣病を予防する第1歩は特定健診から

● 問い合わせ 本庁国保年金係 ☎ 32・4004

**高**血圧、糖尿病、心臓病などの生活習慣病の第一段階であるメタボリックシンドローム予防の観点から特定健診を行います。

※ 国民健康保険以外の医療保険加入の40歳から74歳までの人（協会けんぽ・船員保険・共済保険など）は、各医療保険者が行う特定健診を受けることとなります。詳しい内容については加入している医療保険者にお尋ねください。

※ 75歳以上（一定の障害がある65歳以上の人を含む）の人は、福岡県後期高齢者広域連合が行う健診を受けることとなります。

**特定健診は予約が必要です**

メタボリックシンドロームの該当者や予備軍を特定健診で特定し、改善のための指導をすることは深刻な病気に発展することを予防し、国の医療費を削減することを目的としているのが特定健診です。特定健診には二種類あり、集団健診と個別健診があります。

集団健診を受診したい人は予約が必要です。平成21年度日程などで日程をご確認の上、保健センターバレット（☎55・6000）までご連絡をお願いします。

※ 健診日の前日までに予約を行ってから受診してください。

● 受診料 五百円

### ● 個別健診を受けたいあなたは

県内の指定医療機関で個別に受けていただく健診です。対象者・検査項目・料金については、集団健診と同様です。

日時や予約期間については、直接医療機関にお問い合わせください。

宮若市内で受診できる医療機関は下の表でご確認ください。

健診日程	ところ
6月7日回	保健センターバレット

● 集団健診日程表・保健センターバレット位置図

### ● 個別健診 宮若市内医療機関分（県内の指定医療機関で個別に受けていただく健診です）

医療機関名	住所	電話番号	医療機関名	住所	電話番号
医療法人 杉山内科医院	福丸204番地6	☎52・0031	医療法人 磯光医院	磯光1236番地1	☎33・1608
吉原循環器科内科	竹原299番地1	☎52・0073	ごとう医院	磯光1279番地9	☎33・3626
医療法人志成会 禰若宮医院	沼口967番地1	☎52・1777	医療法人菅井整形外科医院	龍徳1106番地17	☎32・1833
医療法人 下川医院	鶴田1794番地212	☎32・0073	杉坂クリニック	宮田241番地136	☎32・3650
医療法人 藤井医院	本城436番地	☎32・0117	医療法人 安倍病院	長井鶴250番地3	☎32・0080
医療法人 山近内科医院	本城569番地1	☎32・0135	医療法人笠松会 有吉病院	上有木397番地1	☎33・3020
医療法人相生会 宮田病院	本城1636番地	☎32・3000			

※ 宮若市以外の医療機関で受診する場合は、直接医療機関にお問い合わせください。

※ 健診当日は「国民健康保険被保険者証」と「特定健康診査受診券」を持って受診してください。

※ 現在かかりつけの医療機関などがある場合は、直接医療機関にご相談ください。



みやわかHOTLINE  
訪問介護員2級養成研修受講者を募集します

ホームヘルパー2級養成研修

●問い合わせ 本庁老人福祉係 ☎ 32・0515  
支所福祉グループ ☎ 52・1113

- とき ▽講義・実技 9月25日(金)から12月4日(金)までの間の平日(その内、)
- 平日コース
- とき ▽講義・実技 8月2日から12月13日までの毎週日曜日(その内、実技五日間) ▽実習 12月14日から平成22年2月19日の間で平日四日間 ▽修了式 平成22年2月21日(日)
- ところ ▽講義 飯塚研究開発センター ▽実習 対象市町村近郊市町村内の施設を利用します
- 募集人員 七人(申し込み多数の場合は抽選となります)
- 受講料 二万円(健康診断書などの費用が別途必要です)
- 申込締切 7月10日(金)まで

ホームヘルパーの仕事内容とは…

- 身体介護 食事や排出、衣類着脱の介助など身体に関する介護全般、リハビリの介助や通院の付き添い、健康チェック
- 家事援助 病状や体質などに合わせた食事の準備、衣類の洗濯、掃除、整理整頓など家事全般において必要とされる介護を行います。
- 相談や助言 生活や身上に関わる精神的なケア

みやわかHOTLINE  
浄化槽は生き物です 法定検査を受けましょう

浄化槽の正しい使い方

●問い合わせ 本庁下水道課管理係 ☎ 32・3159

**浄化槽は生き物です 法定検査を受けましょう**

浄化槽は、私たちに快適な生活をもたらすために、正しく使わなければならない、悪臭の原因ともなります。

**浄化槽は正しく使用しましょう**

下水道と同程度の汚水処理性能を持つ浄化槽は、正しい使い方と適正な維持管理を行えば、本来の機能を十分に発揮することができます。

しかし、使い方を誤ったり、維持管理を適切に行わないと、放流水の水質が悪化したり、悪臭が発生してしまうことになり、逆に生活環境を悪くする原因になってしまいます。

**法定検査を受けましょう**

浄化槽を新しく設置した場合は、使用開始から三カ月を経過した日から五カ月の間に、本来の性能を持っているかどうかを検査するための法定検査受検が義務付けられています。

また、すべての浄化槽に

浄化槽に関する問い合わせ



- 鞍手保健福祉環境事務所 ☎ 23・3111
- 福岡県浄化槽協会 ☎ 092・947・1800
- 筑豊検査センター ☎ 0947・45・6102

浄化槽協会では、浄化槽のことや法定検査制度などについて理解を深めていただくため、出前講座を行っています。希望がありましたら協会へお問い合わせください。

出前講座を行っています

は、定期的な保守点検や清掃に加え、浄化槽の保守点検や清掃などが適正に行われているかどうかを検査するための第三者機関(県知事の指定検査機関)による法定検査受検が年一回義務付けられています。

※法定検査には、七条検査と十一条検査があり、いずれも指定検査機関が行います。

みやわかHOTLINE  
滞納対策を強化へ 市と県がタッグを組んで取り組みます

収納滞納対策

●問い合わせ 本庁滞納対策係 ☎ 32・1008

税

の収納、滞納対策については、所得税から住民税へ税源移譲が実施されたことから、税の収入確保が市の財政運営を行っていく上において重要な課題となっています。

財源の確保や税負担の公平性を図るために、「市税収納(滞納)対策基本方針」を定めています。これに従い、給与、預貯金、不動産などの財産の差押などの法的措置を基本に据えた収納(滞納)対策に努め徴収力の強化充実を図っています。

延滞金は、法律に基づき 適正に徴収します

延滞金や督促手数料は地方税法や条例に基づき、徴収しています。延滞金の免除や減免は、法律や条例により行うもので、徴収職員の自由な裁量に任せられているものではありません。災害によって一時納税の資力を失ったときや、重傷病のため一時収入の途を失ったときなどの一定の要件に該当する場合は除いては、延滞金の免除・減免はできません。

また、納期限までに納税した人との負担の公平を図り、期限までに納めることを促すための民事罰として、市場金利より高い遅延利息相当の利率となっています。

- 延滞金の利率 ▽納期限の翌日から一カ月間 年四・五パーセント

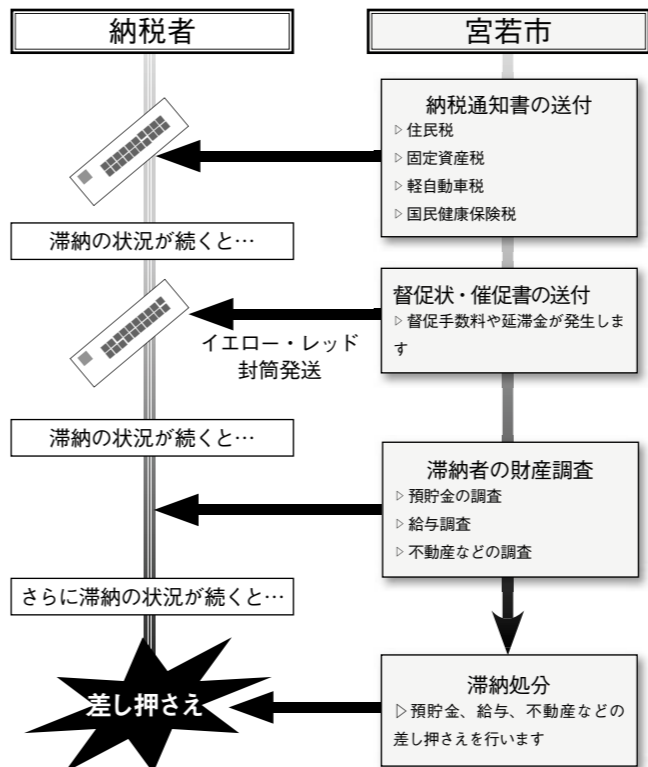

滞納している税金がある、また特別な事情などにより今後の納税に不安を感じるといふ人はぜひ一度納税相談を受けてください。納期を過ぎれば過ぎるほど延滞金が増加されていきます。税金や

まずはご相談ください

滞納している税金がある、また特別な事情などにより今後の納税に不安を感じるといふ人はぜひ一度納税相談を受けてください。納期を過ぎれば過ぎるほど延滞金が増加されていきます。税金や

平成20年度滞納対策の取り組み

平成20年度の滞納対策	件数
預貯金照会件数	9,255件
給与照会件数	48件
他市町村調査	775件
差押など滞納処分	183件

延滞金が完納できない場合は、その人の財産や預金、給与などの差し押さえなどの滞納処分を行うこととなります。早めに納税相談をしていただくよう、お願いします。

滞納対策強化へ 地区特別対策班が発足しました

個人住民税の徴収率向上に取り組む特別対策班が4月8日に福岡県で発足しました。

国からの税源移譲により増えた滞納額を減らすため、徴税実務に通じたベテラン職員が宮若市の滞納対策に当たります。

県民税の滞納額は、平成17年度の六十三億円から翌年度には九十億円に激増しました。

滞納額を減らすには市町村の徴税能力の向上が不可欠です。そこで各県税事務所では五年以上の実務経験を持つ職員が配置されます。

宮若市では5月1日、県職員に委嘱状の交付を行いました。今後は市と協力して滞納対策に当たっていきます。

地区特別対策班委嘱状の交付



委嘱状を受領する滞納対策班の職員。市の業務に当たります





## 新型インフルエンザ

" Type-A Influenza-H1N1 "

### 1人ひとりにしてほしいこと、自分の健康も家族の健康も1人では守れません

新型インフルエンザは人から人へとうつっていきます。自分1人だけでは健康を守ることは困難です。家族や友人、職場の皆さんと一緒に協力して守る必要があります。

ここでは、新型インフルエンザのまん延を防ぐために1人ひとりができることについて、具体的な備えを紹介します。

#### 食料や日用品を備えましょう

新型インフルエンザが流行している間は、できるだけ外出しないで生活できるように、約2週間分の食料や日用品を準備しましょう。

特に、不織布製マスクと手洗いのための石けんは必ず準備をしましょう。また、周囲の人のためにせきエチケットの習慣を身につけましょう。

#### 習慣にすれば簡単にできること

毎年冬にはやるインフルエンザには、か

からないための予防法があります。これが新型インフルエンザへの対策としても有効と考えられます。具体的には体の調子を整えること、外出から帰ったらうがいと手洗いをを行うことです。

せきやくしゃみがでる時はマスクをしましょう。マスクを持っていない場合は、ティッシュやハンカチなどで口と鼻を押さえ、他の人から顔をそむけるなど、「せきエチケット」をお願いします。

また、せきをしている人にマスクの着用を勧めましょう。

#### 助け合いの輪を作っておく

新型インフルエンザが流行すると、1人暮らしのお年寄りや、障害を持っている人たちなどの支援が必要となります。そのため連絡手段などを地域の自治会などで今から確認しておきましょう。



マスクを完全に広げます



ノーズピースを鼻に合わせます



顔にフィットさせながらかけます



鼻にすき間があいています



鼻からの感染が考えられます



マスクの効果を果たしません

### 新型インフルエンザにかかったかな?と思ったら...

新型インフルエンザの怖いところは、免疫(ウイルスを防御するシステム)をもっている人がほとんどいないため、容易に人から人へ感染することです。このようなことから、「手洗い」「うがい」「マスク」「人ごみを避ける」など、インフルエンザの一般的な予防策が重要となります。

その対策にもかかわらず、新型インフル

エンザにかかったかなと思ったら、まずは、鞍手保健福祉環境事務所(☎22・1006)にご連絡をお願いします。ここで受診が必要と判断した場合、適切な医療機関を紹介いたします。

いきなり医療機関を受診してしまうと、待合室などで他の人にうつしてしまう可能性があります。

今回の新型インフルエンザは、早期の診断と治療によって、多くの方が回復しています。今後も正しい情報に基づき、冷静な行動をお願いします。

●問い合わせ 鞍手保健福祉環境事務所 ☎22・1006、福岡県保健衛生課 ☎092・643・3279、厚生労働省 ☎03・3501・9031

●問い合わせ  
保健センターパレット ☎55・6000、FAX52・1660

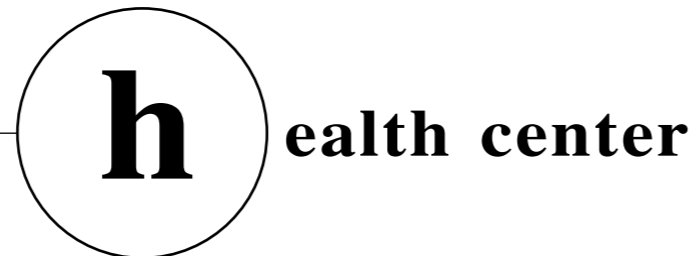

# Let's play DODGEBEE!

## 第4回宮若市公民館親善ドッジビー大会出場チーム募集

●問い合わせ 本庁スポーツ振興係 ☎32・0123



ドッジビーは当たっても痛くない投げ方もいろいろ!

やわらかい素材でできた円盤でドッジボールと似たルールで楽しむニュースポーツ、ドッジビー。当たっても痛くないため、突き指をすることもありません。慣れてくれば、変化球だって投げることができます。

今年で四回目の大会となる公民館親善大会。どの公民館が優勝の栄冠を手に入れるのでしょうか。

●とき 7月12日(日)、午前8時30分集合、9時より開会式

●ところ 旧鞍手商業高校体育館、宮田B&G海洋センター

●代表者会議 7月2日(日)午後7時から、宮若市中央公民館二階学習室で代表者会議を行います。ご都合が悪い場合も必ず代理者が出席してください。

※応募状況によっては、開催場所を変更することがあります。

●参加資格 市内公民館単位での参加となります。一チームは、九人から十二人まで(正選手九人と補欠三人以下)とします。ただし、試合に出場する選手九人のうち、常に四人以上は大人(20歳以上)とします。

●申込締切 6月26日(金)午後5時まで

●申込方法 中央公民館や中央公民館若宮分館に申込用紙を提出してください。希望があれば、申込用紙をファクスで送付することもできます。電話でのお申し込みはできません。

●申込方法 中央公民館や中央公民館若宮分館に申込用紙を提出してください。希望があれば、申込用紙をファクスで送付することもできます。電話でのお申し込みはできません。

# Open! B&G Ocean Center Pool

## B & G海洋センタープールが開館します【6月の日程表】

●問い合わせ 宮田B&G海洋センター ☎32・0076

SUN	MON	TUE	WED	THU	FRI	SAT
	1	2	3	4	5	6
7	8	9	10	11	12	13
14	15	16	17	18	19	20
21	22	23	24	25	26	27
28	29	30				

皆さんの健康づくりの施設です

宮若市宮田B&G海洋センターは、昭和57年に次代を担う子どもたちの「こころ」と「からだ」の育成をはじめ、地域住民の皆さんの健康づくりのための拠点施設です。

●利用時間区分 午前9時から正午まで、午後1時から午後4時まで、午後5時から午後8時までの3区分

●開館時間区分 ■ 午前9時から午後8時まで ■ 午後3時から午後8時まで □ 月曜日は1日お休み

●問い合わせ  
中央公民館 ☎32・0123、中央公民館若宮分館 ☎52・0859

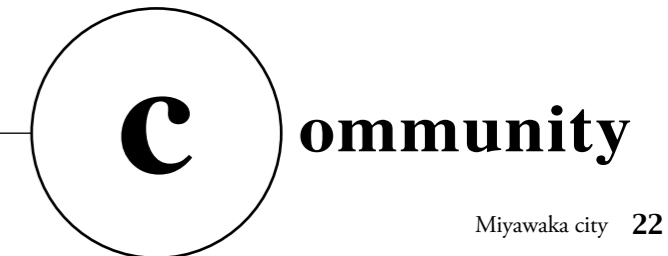





<p><b>かわ</b> かこさとし、福音館書店</p>  <p>47年前に「こどものとも」の1冊として出版し、今もロングセラーを続けている科学絵本。川が町に近づく所には図書館が描かれています。</p>	<p><b>センス・オブ・ワンダー</b> レイチェル・カーソン、祐学社</p>  <p>環境汚染と破壊の実態を告発した、「沈黙の春」の作者が姪の息子ロジャーと海辺や森を散策した経験をもとに書かれた最後のメッセージ。</p>	<p><b>雨ふる本屋</b> 日向理恵子、童心社</p>  <p>ルウ子が出会ったのは雨がふっているふしぎな本屋。この本屋、雨で本を完成させるらしいのですが…。どんなお話が始まるのでしょうか。</p>
--	---	--

## New Books Coming up

雨の続く梅雨の季節になりました。雨だと外には出たくなくて、お家でぼーっとする時間が増えてしまいます。そんなとき、側に本があるといいなあってことで、梅雨をテーマに本を集めてみました。たまにはお家でゆっくり読書はいかがでしょう？

<p><b>おさんぽ おさんぽ</b> ひろの たかこ、福音館書店</p>  <p>子どもは水遊びが大好き！水たまりを見つけると、長靴ごと入ってパシャパシャ。迫力ある絵から楽しいおさんぽの様子が伝わってきます。</p>	<p><b>かえる大百科</b> 海老沼 剛、マリン企画</p>  <p>自称カエルマニアの著者が、飼育法から指南してくれる1冊。これを読めば、道端で見かけたカエルにも愛着がもてる…かも!?</p>	<p><b>おいしい「梅干し作り」と「梅のレシピ」</b> 藤巻あつこ、主婦と生活社</p>  <p>梅雨というだけあって、6月は梅干し作りの季節です。一度手作りに挑戦してみませんか？</p>
--	--	---

<p><b>九州水物語 名水・湧水・親水ガイド</b> 西日本新聞社</p>  <p>九州の旨い水はここにあります。アクセス方法から周辺おすすめスポットまで教えてくれるおいしい1冊です。</p>	<p><b>雲</b> 山村暮鳥、日本図書センター</p>  <p>暮鳥の死の翌年に刊行された第6詩集。雨が続くこの時期はひとり、部屋にこもって、山村暮鳥の美しい詩に触れてみませんか。</p>	<p><b>あめのひ</b> ユリー・シュルヴィッツ、福音館書店</p>  <p>シュルヴィッツが作画した作品の1つ。彼の雨を楽しむ気持ちが、この絵本から伝わってきます。</p>
--	---	--

\*表紙画像使用許諾済

「日経トレンディ」  
8冊目  
日経BP社



移り変わりの早い現代。今、何が流行しているのか？気になるところ。そんな最新の流行情報をこの雑誌でゲットしませんか。

「LEE」  
5冊目  
集英社



毎日の暮らしをもっとおしゃれにもっと素敵にしてくれる雑誌です。今をちょっと素敵にステップアップしたい人におすすめです。

「九州じゃらん」  
2冊目  
リクルート



毎月九州のいろいろな観光地や宿泊施設を紹介しています。どこかに行きたい!と思ったら、まず開いてみる雑誌です。

「たまごクラブ」  
ベネッセコーポレーション



初めての妊娠や出産には戸惑いや不安はつきもの。「たまごクラブ」はそんなママたちの気かりや疑問を解消し、おなかの赤ちゃんやパパとのわくわく妊娠生活を応援する月刊誌です。赤ちゃんに会える日が楽しみになります。また、生まれたら「ひよこクラブ」、1歳になったら「こっこクラブ」へと出産から育児までシリーズ化されています。

「Begin」  
9冊目  
世界文化社



男性のおしゃれや流行など気になることを満足させてくれる雑誌です。男性へのプレゼントを探す女性も参考にありますよ。

「クロワッサン」  
6冊目  
マガジンハウス



おしゃれに美容に、大人の女性には気になる事はたくさん。大人の女性の素敵な生活をサポートしてくれる雑誌です。

「やさしい畑」  
3冊目  
家の光協会



夏には夏の野菜、秋には秋の野菜ができるように、野菜の作り方がわかる雑誌です。おいしく食べられるレシピもついています。

「住まいの設計」  
7冊目  
扶桑社



快適な毎日の基本は住まい。素敵な住まいづくりのポイントや実例を紹介しています。家作りにすぐに役立つ情報満載です。

「ダ・ヴィンチ」  
10冊目  
メディアファクトリー



何か本が読みたい、でも何を読むか悩むという時は、この雑誌を開いてみてください。読みたい本がきっと見つかるはずです。

「きょうの料理」  
4冊目  
NHK出版



旬のものを使った料理や簡単おかずの情報が満載。主婦には嬉しいレシピがたくさん。今夜のおかずの参考にどうぞ。

### Hello, Library

図書室の雑誌も充実中。  
子育てから趣味の雑誌までお気軽にお越しください。



#### 7月のおはなし会

- とき 7月4日(土)、午後2時から
- ところ 中央公民館児童室

※ おはなし会に参加すると、シールがもらえます。参加してシールを集めてね

数を少しずつ増やしてきました。そこで今月は、図書室にある雑誌を紹介いたします。雑誌は最新号の貸出しはできません。最新号については予約を受け付けています。予約をしていただくと貸出準備ができた際、図書司書から連絡をさせていただきます。雑誌の貸出期間は二週間となります。

今回、紹介した雑誌の他にもいろいろな種類の雑誌を用意しております。ぜひ、お気に入りの本を見つけに、図書室に足を運んでみませんか。

- 6月の休館日 1日、8日、15日、21日、25日、29日
- 問い合わせ 中央公民館 ☎32・0123



## RS 地域とともに発展していきます

### 笠松地域環境対策会議



街頭交通安全指導や桜の植樹などの活動をともにすることで、交流を深めています。

地域と企業と行政が一体となって笠松地域の環境整備を進めていくことを目的に活動している笠松地域環境対策会議。企業視察や通勤通学の街頭指導、植樹などを通して交流を深めています。

- 6月の予定
- ▽10日(木)、19日(金) 街頭交通安全指導
- 7月の予定
- ▽10日(金)、17日(金) 街頭交通安全指導
- ▽17日(金) クリーン作戦
- ▽17日(金) 日程調整中

## RS 田んぼに歓声が沸き起こる

### どろんこまつり



今後も子どもたちを交えて収穫祭やバーベキューなどを行っていく予定です。

5月6日、小伏地区の入江でどろんこまつりがありました。平成17年度から行っている事業で、子どもたちに田植の経験をさせることで、食農教育の一環と思いつくりをしようと行われたものです。

また、大人にとっても、イベントを通してコミュニケーションを深めることもでき、地域を活性化させる目的もあります。

小伏地区では、今後も棚田づくりや、市の花である彼岸花の植え付け、バーベキュー大会などを行う予定です。地区の皆さんの参加をお待ちしています。

## RS 祝20回記念運動会

### 白百合団地大運動会



運動会は午前中に行われ、昼からは、それぞれの組で打ち上げが行われました。イベントを通じて地域の情報を共有化しています。

5月10日、鞍手竜徳高校グラウンドで、白百合団地運動会が行われました。今年も二十回目を迎えた記念大会。地域のつながりが薄れているといわれる中、白百合団地では、防犯やごみ収集を通じて自治会長の高森政一さんは、「地域のイベントをするにあたり竜徳高校を始め快く協力していただいています。これからも続けていきたいです。ね」と力強く話してくれました。

# RS reader's tyle

### ご連絡お待ちしております

コミュニティ活動を広めたい、また告知したい人は、本庁企画調整係(☎32・0512)までご連絡ください。

市内にはさまざまなコミュニティがあり、独自の活動をしています。そんな皆さんの活動やイベントをご紹介しますコーナーがリーダーズスタイル(あなたの生活)です。

## RS 子育ては楽しくなくちゃ!

### 宮田西中学校子育てサロンわいわいクラブ、6月・7月の日程

健診日程	時間	ところ
6月16日(木)	午前10時から午後1時45分まで	宮田西中学校子育てサロン
23日(木)		
7月7日(木)		



未就学児をもつ両親が、子育てを通じて仲間をつくり、さまざまな情報を得たり、子育ての悩みを解消するなどのスペースとして、宮田西中学校の教室で活動している子育てサロン、わいわいクラブ。

平成18年8月から試行的に始まり、9月から本格的に開設しました。

中学校の空き教室を活用していることから、幼児と中学生との交流もあり、ほかにはないイベントも用意しています。

先輩ママたちもいますので、たくさんおしゃべりして、楽しい時間を過ごしてみませんか。詳しい内容はお問い合わせください。

● 問い合わせ 本庁社会教育公民館係 ☎32・0123



やくほ あきひと  
八窪 瑛仁 ちゃん  
H 19年6月28日生(磯光)  
いつも元気なあつくん。大好きなお兄ちゃんと一緒に大きくなってね。



やすなが ふる  
安永 風 ちゃん  
H 19年6月13日生(本城)  
風くん、雷くん、2歳のお誕生日おめでとう♡これからも、いっぱい遊んで、たくさんイタズラもして、元気イッパイ大きくなってね♡

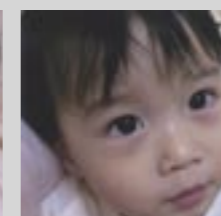

やすなが らい  
安永 雷 ちゃん  
H 19年6月13日生(本城)



よしおか かえで  
吉岡 楓 ちゃん  
H 20年6月30日生(磯光)  
1歳のお誕生日おめでとう!お兄ちゃんと仲良くしていっぱい遊んでね。



よしもと はな  
葦本 はな ちゃん  
H 19年6月22日生(長井鶴)  
歌とおしゃべりが上手になったね。2歳おめでとう。そら姉ちゃんと仲良くね。



わだ いおん  
和田 衣音 ちゃん  
H 19年6月14日生(鶴田)  
お誕生日おめでとう。笑顔のすてきな思いやるのある子に育ってNe!

### 我が家の愛とる。

● 宮若市内にお住まいで、満3歳までの宮若っ子を募集しています。7月生まれで掲載を希望する人は6月10日(木)までに本庁企画調整係、支所市民グループまで申し込んでください。



**募集**  
invite information

**重度視覚障害者  
職業訓練生募集**

視覚障害者を対象に、音声ソフトを使ったパソコン操作を学びます。

- 募集科 音声パソコンビジネス科
- 募集人員 15人
- 応募資格 身体障害者手帳を持っている視覚障害者で、公共職業安定所に求職登録を行っている人。また、自ら身辺処理ができる人
- 訓練期間 8月4日(金)から10月29日(金)まで(土日曜日、祝日は休講)
- ところ 太宰府市総合福祉センター
- 受講料 テキスト代などで8,000円程度必要
- 募集締切 6月25日(金)まで
- 応募方法 直方公共職業安定所に応募書類を提出
- 問い合わせ 福岡障害者職業能力開発校 ☎093・741・5431

**身体・精神障害者  
職業訓練生募集**

障害のある人に職業の安定と自立を図ります。

- 募集科 ビジネスパソコン科
- 募集人員 15人
- 応募資格 身体障害者手帳や精神障害者保健福祉手帳を持っており、公共職業安定所に求職登録を行っている人。また、自ら身辺処理ができる人
- 訓練期間 8月4日(金)から10月29日(金)まで(土日曜日、祝日は休講)
- ところ 北九州地域職業訓練センター
- 受講料 テキスト代などで2,000円程度必要
- 募集締切 6月25日(金)まで
- 応募方法 直方公共職業安定所に応募書類を提出
- 問い合わせ 福岡障害者職業能力開発校 ☎093・741・5431

**県営住宅入居者募集**

- 受付期間 6月1日(金)から9日(金)まで
- 募集団地 県内に所在する県営住宅(募集対象団地や募集戸数などの詳細については募集案内書に掲載しています)
- 申込書配布場所 本庁住宅管理係、支所市民グループ
- 問い合わせ 筑豊県営住宅管理事務所 ☎0948・21・3232

**その他**  
others information

**公共下水道の使用できる  
地域が拡大しました**

5月21日より、龍徳地区の一部や本城地区の一部で使用できる地域が拡大しました。

公共下水道は、区域の皆さんのご協力により、接続していただくことでその効果を発揮します。供用開始した区域の皆さんが宅内の排水設備工事を行い、下水道管に接続していただかないと、今までどおり生活排水が側溝などに流れ、川の汚れや悪臭の原因につながります。まだ、接続していないお宅は接続をお願いします。

また、排水設備工事は、宮若市が指定した工事店に依頼してください。

- 問い合わせ 本庁下水道課管理係 ☎32・3159

**献血は命を救う力になります**

血液が不足しています皆さんのご協力をお願いします。

- 受付期間 6月15日(金)、午前9時30分から午後3時30分まで
- ところ 宮若市役所
- 主催 宮若市献血推進協議会
- 協賛 宮若ライオンズクラブ
- 問い合わせ 保健センターパレット ☎55・6000

**定額給付金の申請は  
お済みですか**



現在、皆さんに郵送している定額給付金の申請書。申請はお済みでしょうか。宮若市では、情報公開室を窓口に対応しています。申請書がお手元に届いていない人や申請手続きがわからない場合は、定額給付金窓口までご連絡をお願いします。

- 申請期限 9月28日(金)(郵送申請の場合は、当日消印有効)
- 問い合わせ 本庁定額給付金窓口 ☎32・0531

**経済センサス基礎調査を  
行います**

経済センサス基礎調査は、商店や工場、営業所、事務所、学校、旅館、病院、寺院などすべての事業所が対象となる統計調査です。

調査結果は、国や都道府県、市区町村などがこれからの行政運営をしていく上での基礎資料となります。6月中旬頃から調査員が調査に伺いますので、ご協力をお願いします。

- 問い合わせ 本庁総務グループ ☎32・0511

**労働保険の年度更新の時期や  
保険料率に変更になりました**

労働保険年度更新の手続き期間が6月1日から7月10日までになりました。

また、平成21年度概算保険料から、労災保険料率、建設事業における労務比率、労災保険第2種、第3種特別加入保険料率と雇用保険料率が変わりました。ただし、保険料や一般拠出金の算定期間は変わりません。

- 問い合わせ 福岡労働局労働保険適用室 ☎092・434・9833

**福岡県教育委員会の会議を  
傍聴しませんか**

福岡県教育委員会会議は、福岡県の教育行政における重要事項や基本方針を審議するもので毎月開催され、一部の案件を除き傍聴できます。開催日、会場、議題などは、お気軽にお問い合わせください。

- 問い合わせ 福岡県教育庁総務課 ☎092・643・3857

**かみしめる  
生きる喜び、歯ともに  
6月4日から歯の衛生週間です**



直方歯科医師会では歯の健康相談やフッ素塗布などあなたの歯の無料チェックを行います。

- とき 6月4日(金)から10日(金)まで
- ところ 直方歯科医師会会員の各医院(事前に電話予約が必要となります)
- 問い合わせ 直方歯科医師会 ☎22・2408

**児童手当の現況届をお忘れなく**

- 問い合わせ 本庁児童母子福祉係 ☎32・0517、支所福祉グループ ☎52・1113



児童手当受給中の人は、毎年6月に現況届を提出していただくことになっております。この現況届は、皆さんが引き続き手当を受けられるかどうかを確認する大切な届となります。必ず期限内に提出

**旧日本赤十字社救護看護婦の  
皆さんに書状を贈呈します**

先の大戦で戦地などに派遣され、戦時衛生勤務に服した「旧日本赤十字社救護看護婦」、「旧陸海空軍従軍看護婦」の皆さんに(慰労給付金受給者を除きます)に対して、内閣総理大臣名の書状を贈呈しています。

- 請求期限 平成23年3月31日(金)まで
- 問い合わせ 総務省大臣官房管理室 ☎03・5253・5182

**寝具洗濯乾燥消毒サービス  
始めます**

在宅で寝具の衛生管理が困難な高齢者に対し、寝具洗濯乾燥消毒のサービスを提供します。

- 対象者 65歳以上の介護保険の認定を受けている人
- サービス内容 掛布団(羽毛は不可)、敷布団、毛布のいずれかを1世帯2枚まで
- 利用料 1枚300円
- 申込締切 6月30日(金)まで
- 実施期間 7月中旬から9月下旬
- 申請方法 お住まいの地域の民生委員にお尋ねください。
- 問い合わせ 宮若市社会福祉協議会 ☎32・0335

**7月 保健行事カレンダー**

※保健センターパレットは、JR九州バス「中央公民館前」を下車し、徒歩2分

- 1日(金) : **すくすく相談**  
午前10時～11時  
保健センターパレット
- 2日(金) : **にここ運動教室**  
体力測定コース(要予約)  
午前10時～正午  
健康運動コース  
午後1時～2時  
保健センターパレット
- 7日(金) : **4カ月児健診**  
受付は午後0時45分～1時  
保健センターパレット
- 8日(金) : **親子遊び教室**  
午前10時30分～正午  
保健センターパレット
- 14日(金) : **ポリオ**  
午後1時15分～2時15分  
保健センターパレット
- 16日(金) : **にここ運動教室**  
健康運動コース  
午後1時～2時  
体力測定コース(要予約)  
午後6時～8時  
保健センターパレット
- 21日(金) : **7・12カ月児健診**  
受付は午後1時～1時30分  
保健センターパレット
- 28日(金) : **1歳6カ月健診**  
受付は午後0時45分～1時15分  
保健センターパレット
- 31日(金) : **離乳食教室(後期・要予約)**  
午前10時～11時30分  
保健センターパレット

▶ **母子手帳の交付**

妊娠がわかったら早めに母子手帳の交付を受けましょう。医療機関で発行された妊娠届出書を保健センターパレットまでお持ちください。

- とき 平日、午前8時30分～午後5時15分(木曜日は午後8時まで)



**納期**  
tax・premium information

**今月の納期（6月）**

- 市県民税 第1期
  - 国民健康保険税 第3期
  - 納期限 6月30日☎
  - 口座振替日 6月25日☎
- 納期限内に納付しないと、20日以内に督促状を発送します。その後の納付には100円の手数料が別途必要です。また、納期限の翌日から期間に応じ、延滞金が発生します。（最初の1カ月は年利4.5%、以降14.6%）
- 問い合わせ 本庁収納係 ☎32・1008

**相談**  
consult information

**行政書士による無料相談会**

- 住民の暮らしと財産をテーマに各種相談に応じています。相談者の秘密は厳守しますのでお気軽にご相談ください。
- とき 6月28日☎、午後1時から4時まで
  - ところ 中央公民館第1会議室
  - 問い合わせ アソシエイツ宮若 主宰華村公一事務所 ☎42・3955

**6月28日から7月4日までは子どもの人権110番強化週間**

- 法務局職員や人権擁護委員が無料で相談に応じます。
- 相談日時 6月28日☎、7月4日☎、午前10時から午後5時まで  
▶6月29日☎から7月3日☎まで、午前8時30分から午後7時まで
  - 人権110番強化週間以外でも子どもの人権に関する相談を、平日午前8時から午後5時15分まで受け付けています。
  - 電話番号 ☎0120・007・110
  - 問い合わせ 福岡法務局直方支局 ☎22・1144

**事前予約が必要で  
鞍手地区就学相談会**

- 鞍手地区就学相談委員会では、障害の程度によって特別支援学校などでの教育を受けるかどうか考えている保護者を対象に就学相談を行います。相談を受けられる場合は、事前の申し込みが必要です。
- とき 9月4日☎、8日☎、午前9時から午後5時まで
  - ところ 小竹町中央公民館
  - 申込締切 6月19日☎まで
  - 問い合わせ 本庁学校教育係 ☎32・1007

**福岡県立直方聾学校で通級指導や教育相談を行います**

- 聴覚障害による聞こえやことばの発達で困っているお子さんやその保護者を対象に相談を受け付けます。
- 相談日 月曜日から金曜日まで、午前9時から午後4時30分まで（事前に電話でご連絡をお願いします）
  - 問い合わせ 福岡県立直方聾学校通級・教育相談係 ☎26・5351

**子育て女性就職支援センター**



- 福岡県では、就職を希望する子育て中の女性に対して、就業相談から就職のあっせんに加え育児情報を提供するなど総合的支援を行うことにより就職を促進するため「子育て女性就職支援センター」を新設します。
- とき 5月1日☎から
  - ところ 筑豊労働者支援事務所
  - 相談内容 就業相談や求人開拓、就職あっせんなど
  - 問い合わせ 福岡県筑豊労働者支援事務所 ☎0948・22・1149

**特許・商標などに関する個別相談会**

- 特許、実用新案、意匠、商標の出願に関する事柄のほか、産業財産権全般に関することについて、専門家が相談に応じます。
- とき 平成22年3月までの毎月第3火曜日、午後1時から4時まで
  - ところ 県立飯塚研究開発センター
  - 問い合わせ 飯塚研究開発機構 ☎0948・21・1156

**女性のための無料法律相談**

- とき 7月5日☎、午前10時から午後3時まで
- ところ 久留米市内（相談者の安全面を考慮しております。面接予約時にお伝えします）
- 相談電話 ☎092・752・8270
- 相談予約 要予約
- 問い合わせ 福岡県青年司法書士協議会 ☎092・752・8270

**福祉・介護分野への就業促進特別相談窓口を設置**

- 経験や資格がない人でもお気軽にご相談ください。施設見学や就労体験など未経験者の就労を応援します。
- 開設期間 6月30日☎まで、午前9時から午後7時まで（月、土、日曜日、祝日は5時まで）
  - 問い合わせ 社会福祉法人福岡県社会福祉協議会福祉・人材センター ☎092・584・3310

**賃金未払いや解雇など労働トラブルはこちらへ**

- とき 6月13日☎、午前10時から午後8時まで
- 相談電話 ☎092・724・9505（電話相談のみとなります）
- 問い合わせ 司法書士安河内 ☎092・600・7311

**講座**  
lecture information

**ベビーマッサージ教室に参加してみませんか**



- ベビーマッサージには、赤ちゃんの気持ちを安定させたり、免疫力を高めるだけでなく、大人にもリラックスしたり、体調がよくなったりとさまざまな効果があります。ぜひ参加してみませんか。
- とき 6月9日☎、午前10時から10時50分まで、午前11時から11時50分まで
  - ところ 保健センターパレット
  - 対象者 生後10カ月までの乳児
  - 参加費 無料
  - 持ってくる物 バスタオル・母子手帳
- ※ 必ず事前予約が必要です。定員になり次第締め切ります。
- 申込み・問い合わせ 保健センターパレット ☎55・6000

**母子家庭のための医療事務基礎講座**

- 福岡県母子家庭等就業・自立支援センター飯塚ランチでは、実践に役立つ講座を行っています。
- 講座内容 医療事務基礎講座
  - とき 8月18日☎から9月18日☎まで、午後6時から9時まで
  - ところ 直方市中央公民館
  - 受講資格 母子家庭の母または寡婦で就職や転職を希望している者
  - 受講料 無料（テキスト代として8,000円程度必要です）
  - 定員 15人
  - 託児 有（事前予約制、象年齢は就学前のお子さん）
  - 申込締切 7月17日☎まで
  - 問い合わせ 福岡県母子家庭等就業・自立支援センター 飯塚ランチ ☎0948・21・0390

**NUMBER INFORMATION** 数字で見る宮若市

● 4月30日が基準日

**事故・犯罪** [飲酒運転撲滅へ]

交通事故	件数	1月からの累計
件数	78件	352件
死者	1件	2件
負傷者	12件	94件

窃盗犯罪内容	件数	1月からの累計
車上ねらい	6件	22件
部品ねらい	0件	3件
乗り物盗	1件	15件
自販機ねらい	0件	3件
空き巣など	1件	11件

**火災**

火災種類	件数	1月からの累計
建物火災	0件	4件
その他火災	3件	6件
死者	0人	2人

**ごみ**

種類	重さ
ごみ量	727,470 キロ
資源回収量	5,540 キロ
1人当たりのごみの量	23.2 キロ

※ ごみ減量目標は総合計画に掲げたもので1人が1カ月に出すごみの量を24.3キロ以内にしようとするものです。

**人の動き**

人口	16人 減りました	(31,281人)
男性	11人 減りました	(14,795人)
女性	5人 減りました	(16,486人)
世帯数	13世帯 増えました	(13,004世帯)
高齢化率		27.4%

※ 高齢化率は、65歳以上の人々が人口に占める割合です

出生	32人	転入	103人
死亡	21人	転出	130人

**いざ！という時のために、水害への備えをしましょう**



事前の構えとして宮若市防災マップで、避難所などの確認をしておきましょう。安全な避難を行うためには、避難経路などを事前に確認しておく事が重要です。

貴重品、衣類、非常用食品、懐中電灯、ラジオなどを準備しておきましょう。必要な物がそろっているかチェックし、使用期限のあるものは定期的に取り替えましょう。

**知っておきたい思わぬ危険**

溝や河川は流れが早くなり危険です。また、水かさの増した川

の橋は危険です。河川上流では水かさの変化が激しく中洲に取り残される場合があります。急な崖の近くでは、土砂崩れの可能性があります。

**洪水からの避難のポイント**

運動靴が最適です。長靴は浸水が深いと水が入り、歩きにくくなります。歩ける水の深さは膝の高さまでです。流れが早いと20センチメートルの深さでも危険です。つえなどを使って水の中を確認しながら進みましょう。お年寄りや子どもは、はぐれないようロープなどでお互いをつないで避難しましょう。

- 問い合わせ 本庁防災安全係 ☎32・0511



# 宮若探訪

日本の近代化を支えた「炭鉱」。宮若市もその一角を担ってきました。筑豊の風土や人のつながり、人と炭鉱の熱気につつまれたあの時。貝島炭鉱にまつわる作文を通して、当時を振り返ります。



→菅牟田小学校の全景

## 貝島炭鉱時代の学校生活

文：高橋捷之さん（山口県周南市）

昭和25年春、私は菅牟田小学校に入學しました。一家五人が鹿兒島を離れ、宮田町大之浦五坑三区へ引越してきたのは、それより数カ月前のことであった。

父は仕練夫として貝島炭鉱に就職し、交替務に就いて私たちの生活を支えてくれた。

小学校一年生の担任は榎崎八重子先生で、二年生の時も同じクラス編成であった。先生は私の話す言葉が鹿兒島弁のため、何を言っているのか全く分からなかったそうである。私は流行歌が好きで、当時デビュして間もない美空ひばりの「あの丘越えて」の歌詞を生意気にも口ずさんでいたらしい。

福岡の冬は、今よりも寒かった気がする。それでも上履きはもろろん、ソックス無しで校舎の廊下や土間を歩き交わしていたと思う。小学校の遠足は、現在のようにバスなど使わず目的地まで歩いて行くもので、近くは磯光の天照宮、遠くは笠置山や脇野まで行っていた。

榎崎先生の自宅へ友達と一緒に行ったことがある。母が土産に手作りの「おはぎ」を持たせてくれた。多分、先生の見舞いのために行ったのではないかと思うが、よく覚えていない。

菅牟田小学校の生徒は、父が炭鉱に勤めている子が多かったが、商店街の子もいた。植安の電気屋の佐藤君、天竺三下の雑貨屋の杉野君、葉屋の武田さんたち。みな、元気で暮らしているであろうか。

六年生の担任は椎木敏男先生だった。男女共学であったが、六年生になると男女別々

のクラス編成である。

修学旅行は別府、阿蘇方面で、列車による旅であった。貧乏生活の中から母が裁縫の内職をして、旅行に送り出してくれた。

椎木先生とは山口に来て、毎年年賀状を出していたが、ある年、他界されたと家族の方から悲報が届いた。

大之浦中学校では村田マス子先生が担任となった。英語を教え、スリムで美人であったため男子生徒には人気があった。私は英語の授業は苦手であったが、先生には憧れていた。

私は学校の帰路、家と反対方向に寄り道をしていった。目的は大相撲のテレビ観戦である。よその地区の集会所にテレビが置いてあった。その時代は栃若時代の幕開けで、宮田町にも千代の富士などの関取が地方巡業で来たこともあり、教室で学友とよく相撲をとっていた。

卒業して、大之浦中学が火事で焼けたことを聞いて大変ショックだった。火事といえば、天竺三下で質屋さんが火事にあい、夜中に両親からたたき起こされたことがあった。私は寝ぼけて枕を持ってうろろろしていた、後から家族の者に笑われた。

高校二年生までは福岡に居たが、父の体が悪くなり、私は単身、山口県徳山の親戚に預かってもらうことになった。

貝島炭鉱には約十一年住んだことになる。少年時代から青春時代の入口まで、まさに、「青春の門」筑豊編である。故郷宮田は懐かしいことがいっぱいあるが、残念なことに小、中学校時代のアルバムも同窓会もない。

編集者のひとこと

新型インフルエンザの拡大のニュースが流れる今。どのように感染を防ぐか一人ひとりができることが求められています。今月の保健師だよりのページでもご紹介しましたが、過剰にパニックにならず冷静な判断が大切となります。

自分が感染しないことはもちろんですが、人にうつさない心が必要が必要です。今後も行政情報を始め、テレビなどから流れてくる最新のニュースにご注意ください。

特にこのような事態が発生すると、行政からの情報を正確に、素早く皆さんにお届けすることが求められます。そのときもつとも頼りとなるのが自治会を始めとする地域のつながりです。この「つながり」が希薄になっていくことは、まちづくりを進めていく上で大きな壁として私たちはだかります。

来月の広報では「あるテーマ」を題材に、つながりを考える特集を予定しています。一緒に考えましょう。

Timely

M E S S A G E

