

広報「みやわか」が、あなたの生活に欠かせない「話題」と「情報」をお届けします

宮若 生活

Public Relation Magazine Miyawaka city

Special Issue

「見えない水みち」を考える

水道水が届くまで

水道水への

道のりは

ここから始まる

9

2014
NO.104

「見えない水みち」から見えてくる

水道水が 届くまで

9月1日から宮田地区、若宮地区の水道料金を統一することになりました。若宮地区の皆さんで加入できる地域に住まいの皆さんにはぜひこれを機会に安全でおいしい水道水を利用していただきたいと考えています。

では、なぜその水道水が「安全でおいしい」といえるのでしょうか。そこには蛇口をのぞいてもわからない、見えない水みちがあるのです。今月の特集では、三つの疑問をひもときながらこれから利用してみたいという皆さんだけでなく、これまで利用していただいている皆さんにも引き続き、安心して水道水を使っていただけよう、普段は見えない、水みちを探っていきます。

→ 水道水はどのようにして出来上がるの？

地下水と犬鳴ダムからの放流水を取水

市から配水している水道水は、二種類の取水で運営しています。市内には四カ所の浄水場があり、その内三方所は地下水をくみ上げ、滅菌して主に宮田地区の皆さんに届けています。また若宮地区と笠松地域の一部は、犬鳴ダムからの放流水を取水して沼口浄水場で処理を行った後、各家庭にお届けしています。

宮若市全体の八十六パーセントは地下水が占めています。このように私たちが利用している水道水は、自然の恵みによってまかなわれているのです。宮若市で一日に使われている水の量は約七千二百立方メートル。二リットルのペットボトルに換算すると三百六十万本分にもなるのです。



→ なぜこれまで料金に差があったの？

計画給水人口とは

これまで宮田地区と若宮地区では水道料金と加入金に違いがありました。その原因は水道を給水する計画の人口と水道事業のあり方にあります。昭和29年に宮田町は給水を開始し、そのほとんどの皆さんが水道を利用できます。若宮町は平成11年から4,350人が利用する計画でスタート。その後、宮若市が誕生し、本年9月から料金を統一することができました。この給水人口



と併せて、新しい水道料金や加入金について、6ページで説明します。

→ 水道料金や加入金は、何に使われているの？

施設管理や運営に活用

水道事業は、民間の会社と同じように、独立採算制で運営しています。そのため、市の一般会計予算とは別に会計を持っています。そのため、事業のほとんどは皆さんの水道料金でまかなっているのです。

また、水道を利用する際には、「水道利用加入金」の負担が必要です。これは水道の需要が増えることで、必要とする施設を増強するための経費の一部として負担していただくものです。水道料金や水道利用加入金は、皆さんが安全でおいしい水を利用できるように、浄水場での水づくりや、古くなった水道管の取り替えなどに活用します。宮若市の水道事業は上水道事業と簡易水道事業の2つがあります。詳しくは6ページで説明します。

古くなった水道管は破裂したり、濁り水の原因となります。皆さんの水道料金はこうした施設整備に活用されています。



【表紙説明】水は太陽に温められ蒸発して雲になり、雲は雨や雪を降らせず。山に降った雨や雪は集まって川となり、やがて海に流れていきます。そして、また蒸発して雲になり…と、自然の中で水は大きく循環しています。宮若市の水道水は、地下水と犬鳴川から取水しています。自然の恵みを受けた水から水道水ができるまでの仕組みを見ていきます。

4 フロック形成池【ふるっけいせいち】

混和池でできたフロックを大きくします。水面に浮かぶ板は太陽の光を遮るための遮光板です。観察するとフロックを確認できます。

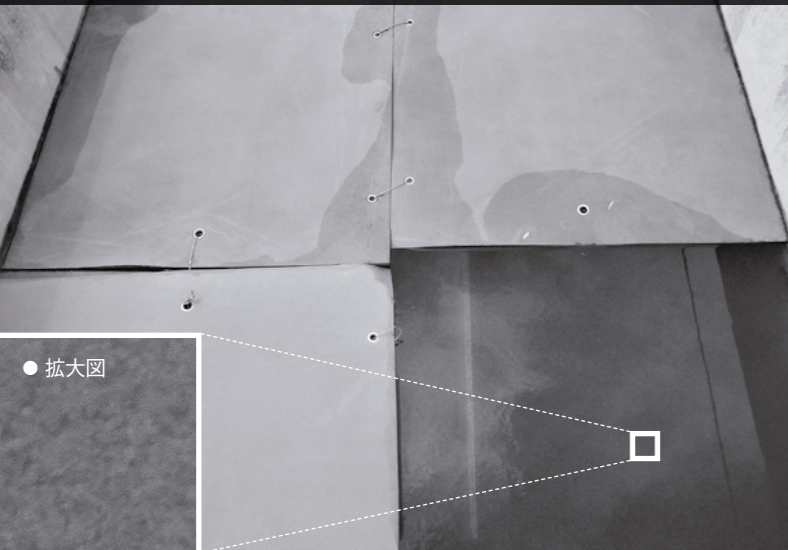

3 混和池【こんわち】

ポリ塩化アルミニウムという凝集剤を投入し水の汚れの原因である濁りをフロック（小さな泥の塊）に変えていきます。

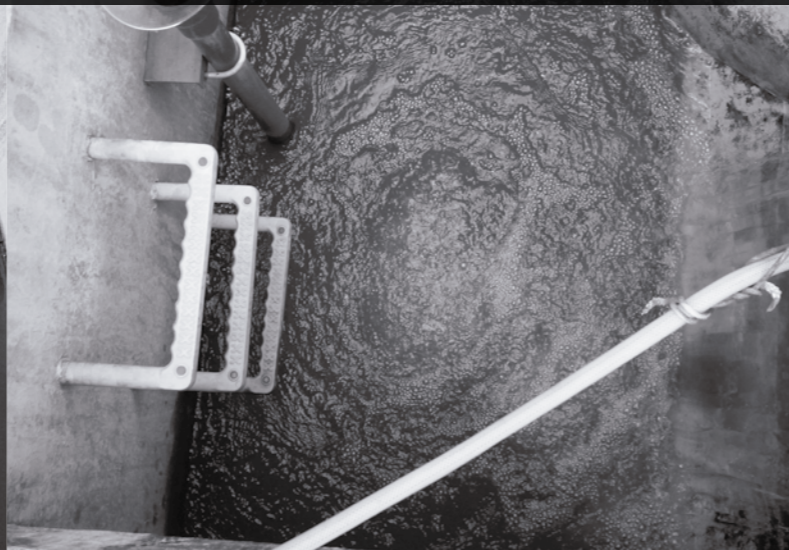

2 着水井【ちゃくすいせい】

芳賀取水場から送られてきた水はここで水位を安定させます。この後の処理をスムーズに行うための場所です。

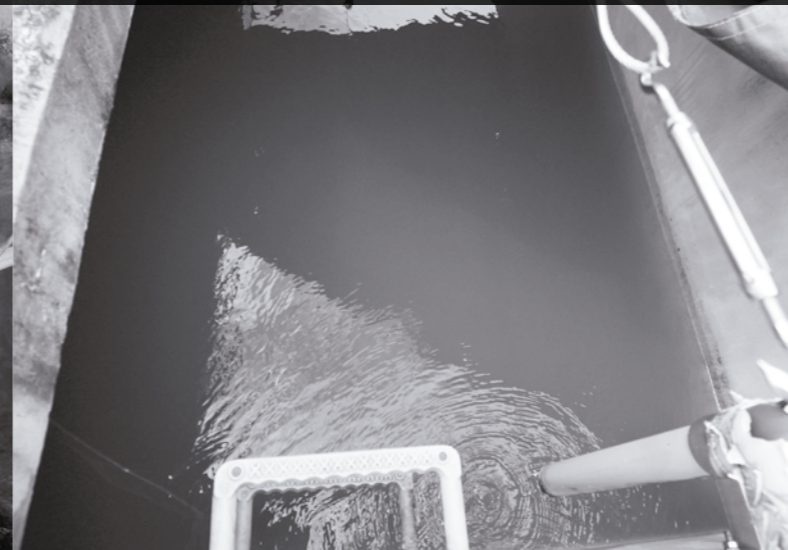

1 芳賀取水堰【よしがしゅすいせき】

沼口浄水場で水道水に生まれ変わる水は、犬鳴ダムの下流に位置することで取水します。その量は1日、4,700m³になります。



↑ フロック形成池の水を拡大して見てみると、フロック（泥の塊）が成長して水の中に浮いているのがわかります。

蛇口を開けば、何事もないように出てくる水道水。この水道水がどのようにして作られているのをご存じでしょうか。ここでは、沼口浄水場での処理をご紹介します。笠松地域の一部と若宮地域の皆さんが利用する水道水は、この浄水場で処理します。その原水は犬鳴ダムの下流に位置する「芳賀取水堰」の沈砂地で大まかな砂を取り除き、導水管で沼口まで送ります。

まず、浄水場にきて最初の関門が「着水井」です。この水槽では、送られてきた水の量を安定させる役割を担っています。そして最初の

処理を行う「混和池」でポリ塩化アルミニウムという凝集剤を投入し水と混ぜ合わせます。次に送られるのが「フロック形成池」。文字通り、フロックを大きくしていく場所です。そのフロックとは、泥の小さな塊のことで、先ほどの凝集剤を投入することでできた小さな泥の塊をここで大きくしていきます。

次の関門が「凝集沈殿池」といい、大きなフロックを沈殿させ、きれいな水を取り出す水槽になります。この時点でも水の透明度はかなり高いのですが、次の関門、「急速ろ過池」で砂の層を通してさらに小さなフロックを取り除いていきます。そうして出来上がった水道水は、浄水池に送られ、高さ約九メートルある配水池に送られます。



24時間安定して配水しているか管理しています。

8つの関門が待ち受ける水道水への大冒険

市内の水道水は大きく2つの方法で皆さんにお届けしています。1つが地下水をくみ上げ、消毒して配水する方法で笠松地域の一部を除く宮田地区はこの方法となります。若宮地区とその他の笠松地域はこれから紹介する河川から取水する方法です。その工程を紹介します。

8 配水池【はいすいち】

給水区域内の需要に応じて配水を行う施設で、2,526m³の水を貯めておくことができます。ここから皆さんの家庭に送ります。



7 浄水池【じょうすいち】

きれいになった水はこの浄水池に入ります。浄水施設の最終段階となるこの施設からポンプで次の施設に入っていきます。



6 急速ろ過池【きゅうそくろかち】

一見きれいな水ではありますが、ここでさらに砂の層を通して小さなフロックを取り除いていきます。



5 凝集沈殿池【ぎょうしゅうちんでんち】

大きくなったフロックをここで取り除き、清澄な上澄水を取り出していきます。



国からお墨付きの公認「おいしい水」

私たちが普段意識することは少ないですが、水道水をつくるためには、さまざまな施設で仕事があり、いろいろな皆さんの手で作られていることがわかります。実はこの宮若市の水は、水質基準だけでなく国の「おいしい水」の基準を満たした水でもあるのです。

宮若市で一日に使われる水の量は約七千二百立方メートル。二リットルのペットボトルに換算すると三百六十万本にもなります。そんな水道水は、それぞれの浄水場で絶えず監視し、二十四時間毎日安定して水を送り出しています。また、水道水については、法律に基づいて厳しい水質検査も行っています。

実はこの宮若市の水道水は、厚生労働省が基準を定める「おいしい水」の要件を満たしています。七つの項目にそれぞれ基準が設けられており、宮若市はそのすべてが基準値内となっています。

また、厚生労働省が後援している「健康のため水を飲もう推進運動」というものがあります。

これは子どもたちを中心に、熱中症による死亡事故が後を絶ちません。また、中高年で多発する脳梗塞や心筋梗塞も水分摂取量の不足が要因の一つといわれています。

これら脱水による健康障害の予防には、こまめな水分補給が効果的です。寝る前や起床時などには、ぜひ安心しておいしく飲む宮若市の水道水で、健康管理をしましょう。

今年も遊びにおいでよ！ 9月10日は下水道の日 遠賀川中流浄化センターで下水道展

洗い物やお風呂など、使用済みの水道水は各家庭に備わっている浄化槽や下水道施設できれいな水に生まれ変わります。市の下水道は県が整備する「遠賀川中流域下水道」に接続し、広域的に下水を集めています。遠賀川中流浄化センターで水を処理し、遠賀川に放流します。そんな下水道の仕組みを学べるのが下水道展です。

- とき 9月7日回、午前10時から午後3時まで
- ところ 遠賀川中流浄化センター（直方市）
- 内容 ▷下水処理場見学▷ビデオ上映会▷イベントコーナーなど
- 問い合わせ 本庁下水道課管理係 ☎32・3159

●会場までのアクセスマップ

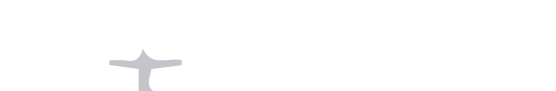

あなたの健康管理に水道水を活用しませんか。

おいしい水の基準

水道水は安心して飲めるように法律に基づいた水質基準を満たしていなければいけません。宮若市では定期的に水質検査を実施し基準をクリアしたものをお届けしています。さらに「おいしい水」の基準を満たしていることから数値面からもおいしい水といえます。（試料：沼口水系）

項目	基準	特徴	宮若市の数値
蒸発残留物	30~200mg/ℓ	多いと苦みや渋みを感じるが適度の場合、まろやかな味がする。	113.0mg/ℓ
硬度	10~100mg/ℓ	主なミネラル分であるカルシウムやマグネシウムの含有量を表す。	46.0mg/ℓ
遊離炭酸	20mg/ℓ以下	水にさわやかさを与える一方、多いと刺激が強い。	3.7mg/ℓ
過マンガン酸カリウム消費量	3mg/ℓ以下	水に含まれる有機物の指標。多く含まれると渋みを感じる。	1.4mg/ℓ
臭気度	3以下	カビ臭や藻臭など水に不快なにおいが付いているとまずく感じる。	2
残留塩素	1.0mg/ℓ以下	残留塩素の濃度が高すぎるとカルキ臭の原因となる。	0.1mg/ℓ
水温	20℃以下	冷たい水はおいしく飲むことができる。	異常なし

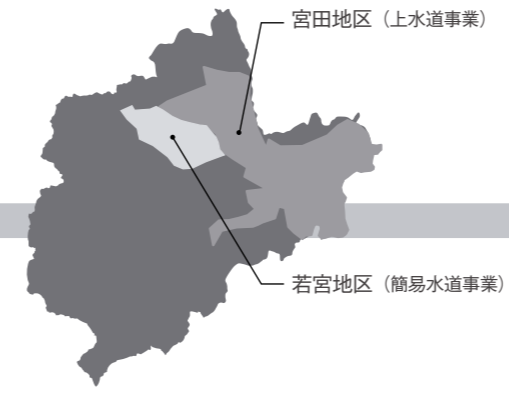

水道利用加入金

新しく水道を引く人が増えると施設を拡張しなければなりません。現在水道を引いている人とこれから水道を引く人との負担を公平にするため、建設投資の一部を利用割合に応じて負担していただくのが水道利用加入金です。これは水道メーターの口径によって料金が変わるもので、一般家庭は13mmか20mmがほとんどです。

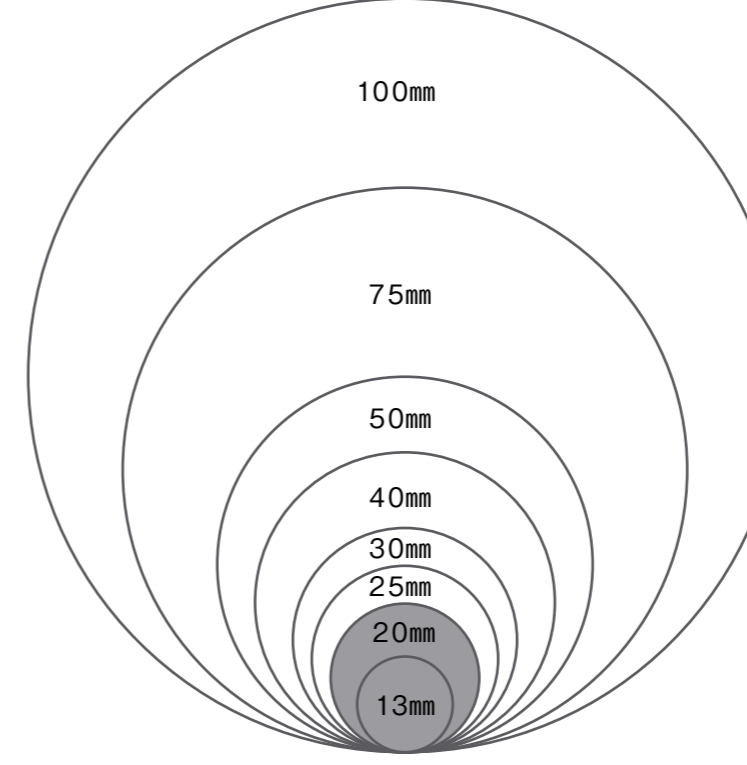

水道管の口径	13mm	20mm	25mm	30mm	40mm	50mm	75mm	100mm
新料金	64,800円	129,600円	259,200円	518,400円	864,000円	1,728,000円	3,240,000円	要問い合わせ

水道料金

若宮地区の皆さんはこれまで基本料金が10㎡までが一律2,370円で超過料金が270円でしたが、今回の統一で、基本料金が5㎡、10㎡の2つに別れ、超過料金も引き下げとなっています。水道に加入できるエリアは、主に福丸や金丸、竹原、水原、沼口地区です。このエリアに入っていない場合もありますのでお問い合わせください（本庁業務係 ☎32・1005）。

検針時期	基本料金（5㎡まで）	基本料金（10㎡まで）	超過料金（1㎡当たり）
9月検針から（10月請求分）	1,025円	1,350円	243円

料金を統一し、より利用しやすくなりました

9月からこれまで異なっていました水道料金、加入金を統一します。若宮地区で給水区域にお住まいの皆さんにはより利用しやすくなりました。ここでは料金の詳しい内容についてご紹介します。

水道料金がこれまで異なっていたのは、それぞれのまちの水道の歴史をひもとく必要があります。宮若市が誕生したのは平成18年2月11日、宮田町と若宮町が合併して誕生しました。それぞれの町がそれぞれの歴史を歩んできたように、水道の歩みも異なります。

宮田町は昭和29年に給水を開始し、まちの人口が増えたことにより、その事業規模は拡大。現在では計画給水人口三万四百人となり、ほとんどの皆さんが水道を利用できるところになっています。この計画給水人口が五千一人以上の水道事業を下水道事業といえます。宮田

町はこの下水道事業となります。一方、若宮町は犬鳴ダムを水源とし、計画給水人口四千三百五十人として平成11年4月から給水を開始しました。百人以上五千人以下の水道事業は「簡易水道事業」といい、若宮町はこの水道事業が対象となります。

このようにそれぞれの町で計画給水人口が異なり、それぞれの事業は法律に基づいて会計制度が異なります。つまりそれぞれのお金は別々の財布で管理しなくてはならないのです。下水道事業に比べ、簡易水道事業は区域が小さく、一般的に集落が

点在している中山間地域で行われていることが多いことから費用が高い傾向にあります。宮田町と若宮町の水道料金が異なるのはこのような経過の上にあるためです。

9月からは水道料金、水道利用加入金を統一します。若宮地区の料金が下がり宮田地区と同じ体系になります。公平な料金体系のもと、安定的で持続可能な水道事業を確立していくためにも、一世帯でも多くの皆さんの加入をお願いします。



広報担当がどこにも取材に行きます！

どこかにあなたの知っている人がいるかもしれない

まちの話題やイベントを紹介するこのページの名は…

Miyawaka Watching

メードイン九州のレクサスが世界へ

▶ トヨタ自動車九州、新型車「NX」ラインオフ

8月8日、トヨタ自動車九州株式会社でレクサス初のコンパクトSUV、NXのラインオフ式が行われました。小川洋県知事を始め、トヨタ自動車からも副社長が出席するなど、関係者の顔ぶれからも期待の高さをうかがえるこの式典。二橋岩雄社長は、「NXには、レクサスが世界で成長を拡大するためのけん引役として大きな期待がかかっている」と、新型車への意気込みを語ります。

エンジン、ハイブリッド部品もトヨタ九州苅田工場、小倉工場それぞれ生産することからも、先進技術と匠の技術が融合した「メードイン九州」の1台が、世界に羽ばたいていく瞬間でもありました。



見事な筆運びを披露

▶ 宮若市七夕席上揮毫会

7月29日、マリーホール宮田と若宮コミュニティセンター「ハートフル」で七夕席上揮毫会を行いました。小中学生100人が参加した今年の席上揮毫会。日頃の練習成果を発揮しようと、与えられた課題と向き合い慎重に筆を滑らせていました。

2年生の課題は「すいか」。木原莉緒さん(写真)は「習字を習い始めて2年だけど一生懸命に書きました」と、書き上げたばかりの作品を前に話してくれました。提出された作品はその日に審査を行い、入選した作品は9月15日(日)で宮若市生涯学習センター「リコリス」のエントランスで展示しています。



上位入賞に向け、準備に余念なく

▶ 第23回福岡県消防操法大会、宮若・鞍手支部激励会

8月21日、宮若市生涯学習センター「リコリス」で操法大会に出場する選手への激励会が行われました。消防技術や節度の向上を目的に行われる本大会M選手7人は精力的に取り組んできました。

激励会では有吉哲信市長などから激励の言葉をかけられ、指揮者を務める春田健次さんは「上位入賞できるよう全力で取り組むことを誓います」と、意気込みを語りました。本番は9月7日に県消防学校で行われ1度限り、わずか10分間の操法に全てを注ぎ込みます。



300年前から続く伝統相撲

▶ 地蔵本堂で無病息災を願う地蔵祭

7月23日、稲光地区の地蔵本堂で地蔵祭が行われ、子どもたちによる奉納相撲が行われました。地元青年団が受け継いで行ってきた毎年恒例のイベントとなっている地蔵祭。

「この地蔵祭は元禄時代から続くもので、相撲をとる子どもたちがどわっていました。今年はちょっとさみしいけど、この日に子どもたちが戻ってきてくれるそんなきっかけになったらいいですね」と、代々この本堂を守ってきた松尾鶴子さんは話します。それぞれの家庭から旬の素材を使った精進料理を持ち寄って無病息災を願うこのお祭り。稲光地区にはなくてはならない伝統行事の1つです。



思いを伝えてきて20年

▶ 点訳サークル「ふぁみりい」20周年記念の集い

7月26日、社会福祉協議会でわかみや点訳サークル「ふぁみりい」20周年記念の集いが行われました。

点訳講習会をきっかけに発足した「ふぁみりい」は広報みやわかや議会だよりの点訳のほか、小学校で点訳指導をするなど、さまざまな場面で活動しています。この日は現在の会長、吉良能俣子さんから元代表の本松三千子さんに感謝状を贈呈した他、写真を振り返りながらこれまでの軌跡をかみしめました。



我が家の愛とる。

市内にお住まいで、満3歳までの宮若っ子を広報みやわかで紹介しします。

10月生まれで掲載を希望する人は、9月16日(日)までに本庁秘書広報係、支所市民グループまでお申し込みください。

宮若市 我が家の愛とる 検索



あだち たいすけ
足立 泰介 ちゃん
H24年9月15日生
(上大隈)

いつも皆を笑わせてくれてありがとう。これから家族仲良く楽しく過ごそうね。



あべ れんし
安部 蓮志 ちゃん
H25年9月21日生
(福丸)

お誕生日おめでとう♡小さな怪物さん！元気にたくましく育ってね。



いしかわ かりん
石川 佳鈴 ちゃん
H24年9月22日生
(金丸)

元気いっぱいのおでんばな佳鈴ちゃん！2歳のお誕生日おめでとう！これからもたくさん笑顔を見せてね♡



おつぼ はやと
大坪 駿斗 ちゃん
H24年9月27日生
(宮田)

2歳のお誕生日おめでとう！これからも兄弟仲良くすくすく育ってね。



おの しふみ
小野 詩文 ちゃん
H25年9月4日生
(原田)

1歳のお誕生日おめでとう♡たくさん食べて、元気いっぱい大きくなあれ！



なかにし かずと
中西 一翔 ちゃん
H24年9月28日生
(宮田)

2歳のお誕生日おめでとう♡お兄ちゃんになったカズくん。ケイゴと仲良く元気に育ってね♡



ひがし あやと
東 綾人 ちゃん
H25年9月10日生
(本城)

お誕生日おめでとう。これから元気で笑顔いっぱいの綾人できてね。



ひがししま くるみ
東島 来実 ちゃん
H23年9月1日生
(本城)

すっかり背も伸びて、おしゃべりも上手になった来実。これからもみんなを笑顔にさせてね。



みやわか
M for More. Info

市有地売却

市有地を一般競争入札で売却します

● 問い合わせ 本庁財産管理係 ☎ 32・0761

住所	地目	地積	坪数	売却価格
竹原637番地7	宅地	121.97	約37坪	1,097,000円
福丸206番地12	宅地	164.08	約50坪	2,329,000円
福丸206番地14	宅地	170.26	約52坪	2,519,000円
水原386番地5	宅地	341.08	約103坪	4,706,000円
水原386番地6	宅地	333.18	約101坪	4,831,000円
竹原340番地4	宅地	229.84	約70坪	2,987,000円
直方市下境3910番地436	雑種地	306.00	約93坪	4,100,000円

● 書類配布 9月9日頃から
● 受付期間 10月6日頃から17日頃まで
● 申込み方法 参加申込書▽誓約書▽入札書▽保証金等払戻請求書▽債権者登録申請書▽住民票▽滞納がないことの証明書などをそろえて本庁財産管理係に提出してください。



みやわか
M for More. Info

国民年金保険料の追納

保険料の免除期間がある人へ 追納で将来受ける年金を増額しませんか

● 問い合わせ 直方年金事務所 ☎ 22・0891



追納には申し込みが必要ですが、一部免除を受けた期間は、残りの納付すべき保険料が納付されていない場合は、追納はできません。また、「若年者納付猶予・学生納付特例期間」が「法定免除・申請免除期間」より古い月分である場合は、「若年者納付猶予・学生納付特例期間」が優先して納めるか選択できます。

直方年金事務所では年金相談は時間延長や週末相談を実施。
● 時間延長 週初の開所日、午後7時まで
● 週末相談 第2土曜日、午前9時30分から午後4時まで

追納には申し込みが必要ですが、日本年金機構直方年金事務所にお問い合わせください。

市が所有している土地のうち、今後活用する予定のない未利用の土地を一般競争入札で売却します。今回売却する物件は七件です。現状での売却となりますので、各自で必ず物件を確認した上で、申し込みをお願いします。

住宅地として利用し、原則二年以内に住居建築に着手すること。直方市の物件は、利用制限を除外します。また、契約を締結する能力を有しない人や破産者で復権を得ない人、市税に係る徴収金に滞納がある人や暴力的不法行為を常習的に行っている人。またその組織に属する人は申し込みできません。

国民年金保険料の追納

玉 国民年金保険料の免除（全額免除・一部免除・法定免除）や若年者納付猶予、学生納付特例の承認を受けた期間がある場合、保険料を全額納めた人と比べて、65歳から受けられる老齢基礎年金の受け取り額が少なくなります。

追納には申し込みが必要ですが、一部免除を受けた期間は、残りの納付すべき保険料が納付されていない場合は、追納はできません。また、「若年者納付猶予・学生納付特例期間」が「法定免除・申請免除期間」より古い月分である場合は、「若年者納付猶予・学生納付特例期間」が優先して納めるか選択できます。

資産等報告



みやわか
M for More. Info

開かれた市政の確立を目指して 政治倫理制度

● 問い合わせ 本庁総務G ☎ 32・0511

資産等報告書要旨 (平成26年1月1日現在)

単位：千円

区分	役職	氏名	資産合計額	収入等合計額	税合計額	納付済税額
市長など	市長	有吉哲信	223,032	28,075	4,364	4,364
	副市長	向井敏博	29,886	7,726	1,521	1,521
	教育長	中村直史	46,858	4,842	1,198	1,198
市議会議員	議長	島本昌典	14,464	8,311	1,669	1,669
	副議長(兼教民)	川口 誠	221,238	3,542	1,865	1,865
	総務委員長	茅野 勝	21,510	3,330	578	578
	副委員長	神谷喜久雄	18,769	2,848	431	431
	総務委員	間地陸人	14,081	2,879	393	393
	〃	中島健三	27,557	3,194	197	197
	〃	安永友則	11,429	4,150	960	960
	〃	藤嶋 厚	3,751	3,079	759	759
	教育民生委員長	弓削田 敬	20,035	7,217	1,347	1,347
	副委員長	染矢正次	2,810	1,303	622	622
	教育民生委員	遠藤嘉昭	90,067	8,942	2,489	2,489
	〃	萩本広房	2,102	0	0	0
	産業建設委員長	谷口重隆	122,999	3,934	1,979	1,979
	副委員長	安河英幸	87,499	2,997	1,864	1,864
	産業建設委員	吉崎順一	50,259	7,804	2,327	2,327
〃	吉野英史	9,931	4,048	875	875	
〃	中尾ハギ子	1,686	3,060	379	379	
〃	寶部 勝	26,752	4,856	1,257	1,257	

※ 納付済税額は資産等報告書提出期限日現在の額であり、市県民税特別徴収の納期未到来分については、納付済として集計しています。
※ 収入等合計額は所得額（収入額から必要経費を差し引いた額）の合計です。

政 政治倫理制度は、公正で開かれた民主的な市政の発展を目的とする制度です。

この条例は市長、副市長、教育委員、農業委員、市議会議員の公職にある人の責務や遵守すべき事項（地位を不正に利用し、自己の利益を図ることのないこと）、また市民の責務（公職者に地位を不正に利用さ

せる働きかけを行わないこと）や調査請求権などを定めています。

資産等報告書の提出義務
市長、副市長、教育長、市議会議員は毎年1月1日現在の資産や前年一年間の収入などを記載した「資産等報告書」を、毎年5月31日までに提出しなければなりません。

この資産等報告書は本人のものだけでなく、配偶者や扶養親族、同居親族のものも提出が義務付けられています。

提出された資産等報告書は、司法書士や税理士など専門的な知識を有する人や市民で構成する宮若市政倫理審査会で審査し、その結果は意見書として審査会から市長に提出します。

資産等報告書と意見書の閲覧
資産等報告書と意見書は、本庁情報公開室で閲覧をすることができます。

なお、閲覧によって知り得た情報は、条例の目的に沿うよう適正に活用しなければなりません。ご注意ください。

みやわか M for More. Info

身近な生活の中にある差別を考える 人権問題地域懇談会

● 問い合わせ 本庁社会教育推進係 ☎ 32・3210

人権問題地域懇談会日程

校区	とき	ところ
宮田北小学校	10月2日(日)	宮田北小学校体育館
宮田小学校	10月14日(日)	宮田小学校体育館
笠松小学校	10月23日(日)	笠松小学校体育館
宮田東小学校	11月4日(日)	宮田東小学校体育館
宮田南小学校	11月11日(日)	マリーホール宮田
旧若宮南小学校	10月1日(日)	旧若宮南小学校体育館
若宮西小学校	10月8日(日)	若宮西小学校体育館
山口小学校	10月20日(日)	山口小学校体育館
吉川小学校	10月31日(日)	吉川小学校体育館
若宮小学校	11月12日(日)	若宮コミュニティセンター「ハートフル」

● 問い合わせ 本庁社会教育推進係 ☎ 32・3210

身 近な生活の中にある差別に気づき、あらゆる差別の解消を目的に人権問題地域懇談会を行います。

小学校区をご確認の上、皆さんの参加をお待ちしています。また、お住まいの校区と違う会場に参加していただく方も構いません。



フリーアナウンサーの松本久美子さん

ただし、宮田地区と若宮地区で講師が異なります。

● 期間 10月1日(日)から11月12日(日)まで、午後7時から

● 演題・講師 ▼宮田地区
 Ⅱ 『傷つける言葉・勇気づける言葉』・松本久美子さん
 ▼若宮地区Ⅱ 『オカリナ演奏と語り歌い継がれるメロディー』・いのちのうた・山口裕之さん

みやわか M for More. Info

地域で人と人とのつながりを大切に 自治会に参加しよう

● 問い合わせ 本庁まちづくり推進係 ☎ 32・0773

自 治会とは「町内会」「行政区」などとも呼ばれ、隣近所に住む人たちが自主的に運営している最も身近な住民自治組織です。その地域に住む人たちが日ごろから連帯感を深め、情報交換や地域で共通する課題をみんなで協力して解決し、ふれあいのある快適なまちづくりを目指して活動しています。

なぜ自治会が必要なの？

皆さんにとって身近な組織である自治会は、生活に密着した活動や地域をつなぐ活動を行っています。地域のつながりを強めることで、住みよい地域ができ、災害時の助け合いもスムーズに行うことができます。

また、市では皆さんの協働のまちづくりを目指しています。現状では、市の職員だけで地域の問題や必要に応じた活動を行うのは難しく、その活動内容も限られています。

そこで、各自治会と市と

自治会がつながって防災訓練を実施

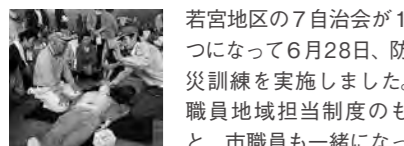

若宮地区の7自治会が1つになって6月28日、防災訓練を実施しました。職員地域担当制度のもと、市職員も一緒になって災害時にできることを確認しました。このような取り組みを通して、自治会内だけでなく、自治会同士の連携を図ることができます。

「通常の生活ではかかわることの少ないご近所、地域の人と面識や交流ができる」、「子ども会活動などを通じて、子ども同士の横のつながり、縦のつながりができる」など住んでいる地域の環境が良好に保たれている場合、すでに自治会があることのメリットは誰もが受けています。デメリットのみを考えるのではなく、住みよい地域にしたいために、積極的に地域づくりに参加していくことが大切です。

加入するとこんなメリットが！

みやわか M for More. Info

図書館書採用試験を行います

● 問い合わせ 本庁社会教育推進係 ☎ 32・3210

宮 若市立図書館では図書館書採用試験を行います。

● 採用職 図書館書(雇用の契約のもと一年毎の更新)

● 採用数 三人

● 受験資格 昭和54年4月2日以降に生まれた人で図書館書資格を持つ人か、平成27年3月末までに取得見込みの人

● 試験日 11月9日(日)

● 試験会場 マリーホール宮田

● 一次試験 面接試験

● 二次試験 12月上旬予定(第一次合格者に通知します)

受検手続

申込用紙は、宮若市生涯学習センター「リコリス」にある社会教育推進係で9月30日(日)までの期間中、平日の午前8時30分から午後5時15分まで配布します。郵便で請求するときは、封筒の表に「図書館書受検申込用紙請求」と朱書き、百二十円切手を貼った宛先明記の角形二号返信用封筒を同封してください。余裕をもって請求してください。宮若市ホームページか

ら申込書をダウンロードすることができます。

● 受付場所 宮若市生涯学習センター「リコリス」(本庁社会教育推進係)

● 申込締切 9月30日(日)まで(郵送の場合は9月30日までの消印があり、書類に不備のないものに限ります)

● 提出書類 ▼受験申込書 ▼受験票 ▼写真票 ▼図書館書について証明できる書類など

※ 所定の申込書に必要事項を明記し、押印の上、写真を所定の位置に貼って提出してください。

※ 郵送で申し込む場合は、封筒の表に「図書館書受検申込」と朱書きしてください。締め切り間近の場合は「速達」をお願いします。

勤務場所



生涯学習の拠点である図書館で一緒に働きませんか。

みやわか M for More. Info

受診率向上へ 特定健診のアンケート調査を行います

● 問い合わせ 本庁国保年金係 ☎ 32・4004

国 民健康保険では、六年前から保健事業の一つとして40歳から74歳までの被保険者の皆さんを対象に特定健康診査(特定健診)、特定健康指導を行っています。

本年度は健診受診率の向上のため、受診に必要な自己負担費用である五百円の「無料化」と、業者委託による受診の呼びかけを行います(受診勧奨)。

皆さんの声から 受診率向上へ

市では、特定健診の受診率が伸び悩み、平成24年度確定値では二十四・九パーセントと県の平均値である二十九・八パーセントを五ポイント近く下回っている状況です。

そこで、冒頭でも説明したとおり、受診率向上への対策として健診費用の自己負担の無料化と次の対象者の皆さんにアンケート調査を行います。

● 自身の健康を再確認する良い機会として、特定健診を気軽に利用しませんか。

保健センターパレットで特定健診を行っています

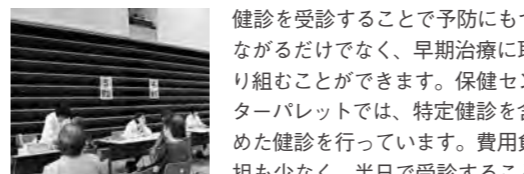

健診を受診することで予防にもつながるだけでなく、早期治療に取り組むことができます。保健センターパレットでは、特定健診を含めた健診を行っています。費用負担も少なく、半日で受診することができますので、ぜひご利用ください。「今月の健康」のコーナーでも紹介しています。

● 対象者 9月上旬までに受診していない人やこれまで特定健診を受診しなかったことがない人

● アンケート調査の流れ 対象者の皆さんに郵送にてアンケート用紙を送付します。返信していただきました回答内容から、10月以降に「株式会社ウエルクル」の健康相談員(保健師や看護師、管理栄養士)が電話で対象者の皆さんに受診を呼びかけます。

※ アンケート調査内容などが外部に漏れることがないよう、個人情報の取り扱いには万全の注意を払って行います。

**血液が不足しています
献血へのご協力を**

本庁舎情報公開室で献血を行います。

	男性	女性
年齢	17歳から69歳まで	18歳から69歳まで
体重	50キログラム以上	
最高血圧	90 mmHg 以上	
回数	年間3回以内	年間2回以内

※ 65歳から69歳の方は、60歳から64歳までに献血の経験がある人に限り献血が可能です。安全な献血のためお断りすることもあります。

- **とき** 9月19日(土)、午前9時30分から11時30分まで、午後0時30分から4時まで
- **ところ** 本庁舎情報公開室
- **主催** 宮若市献血推進協議会
- **協賛** 宮若ライオンズクラブ
- **問い合わせ** 保健センターパレット ☎55・6000

**9月7日から13日まで救急医療週間
直方鞍手地域救急の日のつどい**

救急医療や救急業務について考える救急医療週間につどいを行います。ぜひ参加しませんか。

- **とき** 9月7日(日)、午前11時から午後1時30分まで
- **ところ** イオンモール直方 チューリップコート
- **内容** ▶式典
▶心肺蘇生法・AEDに関する講演 ▶演題=『救急医療の重要性について』▶講師=山近仁さん(直方鞍手医師会副会長)
▶心肺蘇生法・AEDの実演
▶救急クイズ
▶心肺蘇生法・AED講習▶講師=直方・鞍手広域消防本部、直方市消防本部▶対象=60人(当日参加可能)▶申込方法=事前に電話での予約が必要です。
- **問い合わせ** 嘉穂・鞍手保健福祉環境事務所 ☎0948・21・4876



**がん検診
特定健診**

市では、それぞれの健診をまとめて受診できる総合健診を行っています。費用負担も少なく、半日で健診を受診することができます。

- **健診日** 10月21日(土) 22日(日)
- **健診時間** 9月8日(日) から12日(金)まで
- **健診の対象者** や料金については、本年度の保健事業カレンダーや宮若市ホームページをご確認ください。
- **健診当日** は下記の時間のとおり送迎バスを運行します。ご利用の方は予約が必要です。

- **第一便** ▼中央公民館前
11時前9時5分▼マートフル駐車場11時20分
- **第二便** ▼中央公民館前
11時前9時50分▼マートフル駐車場11時5分
- **お問い合わせ** 保健センターパレット ☎55・6000

特定健診などの情報は保健行事カレンダーにも掲載しています。詳しくはお問い合わせください。

宮若市 保健事業 検索

Health Info.

**健康になって記念品をもらおう
「みやわか健康ポイント事業」**

楽しみながら、健康づくりに取り組むための事業です。応募方法にある3つのポイントを集めて応募すると、記念品がもらえます。

- **対象** 18歳以上で市内に住んでいる人または、勤めている人
- **応募締切** 平成27年2月28日(土)まで(応募は8月1日(土)から始まっています)

- **応募方法** ▶ポイント1=健康づくりの目標を立て3カ月以上取り組みます。
▶ポイント2=がん検診や特定健診などの健康診査を受診します。
▶ポイント3=対象事業に参加し、ポイントシールをもらいます。
- **問い合わせ** 保健センターパレット ☎55・6000

■ 9月分のポイントシール対象事業 (一部)

とき	事業名	ところ	時間
9月4日(日) 9月18日(日)	にこにこ運動教室	保健センターパレット	午後1時30分から2時30分まで
9月25日(日)	宮田病院健康講座 「防げ!認知症!! 頭と体の体操」	宮田病院 (☎32・3000)	午後1時30分から2時30分まで
随時	万歩計貸与事業	保健センターパレット	午前8時30分から午後5時15分まで

**親子遊び教室に
参加しませんか**

宮若 親子遊び 検索

音楽に合わせて体を動かしたり新聞紙などの身近なものを使って遊んだり、親子で触れ合うことのできる教室です。



- **とき** 10月2日(日)、午前10時30分から正午まで
- **ところ** 保健センターパレット
- **対象者** 1歳から就学前の幼児まで
- **参加費** 無料
- **必要なもの** 母子手帳
- ※ 事前予約が必要です。保健センターパレットまでご連絡ください。
- **問い合わせ** 保健センターパレット ☎55・6000

**9月は健康増進普及月間
健康寿命をのばそう**

日本は世界有数の長寿国である一方で生活習慣病の増加や寝たきりなど要介護者の増加が大きな課題となっています。

市では、健診や運動教室、健康づくりに関する出前講座などを行っています。これからの生活をより元気で楽しく、自分らしく過ごせるように、自分に合った健康づくりに取り組んでみませんか。

【健診内容】

健康診断

【18歳から39歳までの人、40歳以上で医療保険未加入者】

特定健診

【40歳から74歳までの宮若市国民健康保険加入者】

肝炎ウイルス検診

【40歳以上の人で当検診を受けたことがない人】

胃がん検診

【18歳以上の人】

大腸がん検診

【18歳以上の人】

肺がん検診

【18歳以上の人】

子宮がん検診

【18歳以上の女性】

乳がん検診

【視触診=18歳以上の女性 マンモグラフィー=40歳以上の女性】

※ マンモグラフィを受診する場合は視触診も合わせて受診する必要があります。

保健事業カレンダーは広報みやわか3月号と全戸に配布しています。また保健センターパレットや市役所の窓口にも設置しています。

01 初心者の人でも安心して受講できます 歴史・文化財保護ボランティア養成講座

市には、竹原古墳をはじめ多くの文化財や無形の芸能文化が存在します。これらの文化財を長く後世へ語り継ぐには、宮若市の歴史や文化財をより詳細に明らかにし、市民の皆さんに説明できるガイドの養成が必要です。このようなことから、ボランティア養成講座を行います。

- **ところ** 宮若市生涯学習センター「宮若リコリス」、旧宮若宮南小学校
- **募集締切** 9月19日迄まで
- **対象者** 市内に住んでいる人や通学、通勤している人
- **定員** 50人
- **申込方法** 電話で本庁文化振興係

とき	講座名	講師
10月9日 午後1時30分から	開会式 太閤道について	牛嶋英俊さん 宮若市文化財保護委員
11月27日 午後1時30分から	民俗資料の取り扱いについて (講義)	吉留 徹さん 山口県土井ヶ浜遺跡・人類学 ミュージアム学芸員
12月11日 午後1時30分から	民俗資料の取り扱いについて (実習)	本多寛尚さん 宮若市文化財保護委員
平成27年1月8日 午後1時30分から	近世の石碑の2、3について	井手川泰子さん 元鞍手町歴史民俗資料館勤務
2月26日 午後1時30分から	伊藤家文書から見た世相 日々の暮らし	

まで申し込みください。応募多数の場合は抽選とします。 ● **問い合わせ** 本庁文化振興係 ☎32・3210

Lifelong Study Scope

生涯学習スコープ

02 親子でも楽しめます 福岡県民さわやかマラソン出場者募集

ランネット 検索

マラソンを通じて、家族のふれあいを深めてみませんか。あなたの参加をお待ちしています。



- **とき** 11月30日、午前9時から受け付け、10時から開会式、10時45分から各コースごとにスタート
- **ところ** 海の中道海浜公園
- **参加資格** 小学生以上の男女
- **参加費** ▷一般=3,000円▷高校生以下=1,200円、▷親子ペア=3,000円(入園料、保険適用あり)
- **申込方法** ホームページや参加申込書に必要事項を記入の上、指定口座へ入金をお願いします。
- **申込締切** 10月24日迄まで
- **問い合わせ** 福岡県民さわやかマラソン大会事務局 ☎092・643・6001

03 年に1度の子どもの祭典 子どもまつり参加者を募集します

10月13日に行われる子どもまつりに参加したい人を募集します。



- **子ども自由ひろば** バザーやゲームなどの出し物やってみませんか。内容は自由ですが、営利を目的とする場合は禁止とします。
- **子どもステージ** 日ごろの練習の成果を舞台で発表しませんか。発表の内容は合唱や太鼓、ダンスや劇、人形劇や手品など自由です。



ステージを盛り上げたいあなたはぜひ参加しませんか。お待ちしております。

- ※ 会場は、宮若市生涯学習センター「宮若リコリス」周辺の屋外となります。詳しくはお問い合わせください。
- **申込締切** 8月19日迄まで
- **問い合わせ** 本庁社会教育推進係 ☎32・3210



いきいきスポーツクラブは「スポーツ振興くじtoto」の助成を受けて運営しています

宮若いきいきスポーツクラブ会員募集

「いきいきスポーツクラブ」は、スポーツを楽しみながら、健康で明るく、充実した生活を送っていただくためのお手伝いをさせていただくことを目的に活動をしています。詳しい内容についてはお問い合わせください。

いきいきスポーツクラブ事務局 ☎34・7650

種目	内容	種目	内容
ヨガ教室 YOGA class	心と体の両面から美しくなる総合的な健康法です。 ● とき 9月22日、10月6日、午後8時から9時30分まで ● ところ B&G海洋センター	バドミントン教室 Badminton class	日ごろの運動不足を解消しませんか。 ● とき 9月12日、19日、26日、10月3日、午前10時から11時30分まで ● ところ B&G海洋センター
スポーツ吹矢教室 Sports FUKIYA class	正しい呼吸法が体得できるとともに集中力が向上します。 ● とき 9月15日、10月6日、午後1時30分から3時まで ● ところ B&G海洋センター	健康体操教室 Health exercise class	参加者が多い教室です。楽しみながら健康づくりができます。 ● とき 9月11日、25日、午後1時30分から2時30分まで ● ところ B&G海洋センター
太極拳教室 Chinese boxing class	ゆっくりした動きは健康づくりに最適な運動です。 ● とき 9月12日、26日、午後1時30分から3時まで ● ところ B&G海洋センター	ウォーキング教室 Walking class	健康づくりに役立つ正しい歩き方がマスターできます。 ● とき 9月8日、22日、午後1時30分から3時まで ● ところ B&G海洋センター
スポーツタイム Sports time	いろいろな室内スポーツを楽しむことができます。 ● とき 9月19日、10月3日、午後8時から9時30分まで ● ところ 旧宮田西中学校	フォークダンス教室 Folk Dance class	健康増進はもちろん精神の安定が得られます。 ● とき 9月16日、10月7日、午後1時30分から3時まで ● ところ B&G海洋センター
ジュニアバドミントン教室 Junior Badminton class	基礎技術の習得を図ります。 ● とき 9月13日、20日、27日、10月4日、午前10時から11時30分まで ● ところ 市民体育館	親子体操教室 Parent-child exercise class	親子で楽しめる教室です。 ● とき 9月7日、28日、午前10時から正午まで ● ところ マリーホール宮田 ● 指導者 飯野千鶴子さん
ソフトテニス教室 Soft Tennis class	夏バテ防止に汗を流しませんか。 ● とき 9月12日、19日、26日、10月3日、午後7時30分から9時30分まで ● ところ 若宮分館テニスコート	スポーツフェスタ2014で体験教室を行います 10月19日、市内各所でスポーツを楽しむイベント、宮若市スポーツフェスタ2014を行います。マリーホール宮田ではそれぞれの体験教室を開催。興味がある人は参加しませんか。	

主な大会(天候などにより試合が中止になる場合もあります)

9月6日、7日、23日、27日、28日 第135回九州地区高校野球福岡北部大会

9月13日、14日 九州六大学野球秋季リーグ戦

9月21日 北九州西部地区少年野球秋季大会

10月5日 福岡県大学準硬式野球秋季リーグ戦

光陵グリーンスタジアム
(☎33・1515)

- とき 11月3日(日) (スタート時間などは後日、お知らせします)
- ところ 若宮ゴルフクラブ
- 参加費 1,000円
- プレー費 ▷大人=10,868円(キャディ希望)、8,276円(セルフ希望)▷小学生から高校生まで=4,320円(セルフ)
- 定員 120人
- 申込締切 9月30日(日)まで
- 問い合わせ ゴルフ協会事務局(家永) ☎090・8418・2485



種目 ゴルフ

宮若市スポーツフェスタ | 2014 |

- とき 10月19日(日)
- ※ ゴルフは11月3日に行います

皆さんがスポーツに親しんでいただくことで、
自らの健康と体力の向上を図り、毎日を明るく元気に過ごしていただくために、
次のメニューを用意しました。
秋の日の1日を地域や家族、友達同士などさまざまなグループで参加しませんか。



種目 体力診断テスト

- 対象 20歳から79歳までの男女
- ※ 年齢により診断内容が一部異なります。
- ところ 宮田南小学校
- 参加費 無料
- 申込締切 当日会場で受け付けます。
- 問い合わせ 本庁公民館・スポーツ振興係 ☎32・0123



体験教室 いきいきスポーツクラブ

- 種目 ▷健康体操▷太極拳▷ヨガ▷スポーツ吹矢▷フォークダンス▷ウォーキング▷親子体操
- ところ マリーホール宮田
- 参加費 無料
- 申込締切 当日会場で受け付けます。
- 問い合わせ 宮若いきいきスポーツクラブ ☎34・7650



種目 ソフトバレー

- 対象 ▷女子の部▷男女混合の部
- ※ チームでお申し込みください。
- ところ 旧宮田光陵中学校体育館
- 参加費 無料
- 申込締切 9月30日(日)まで
- 問い合わせ 体育協会 ☎34・7650



種目 ソフトテニス

- 対象 ▷一般▷壮年(45歳以上)
- ※ タブルスでの試合となるためペアでお申し込みください。
- ところ B & G 海洋センター、宮若東中学校
- 参加費 ▷1ペア=1,000円(高校生以下は300円)
- 申込締切 9月30日(日)まで
- 問い合わせ 体育協会 ☎34・7650



種目 アジャタ

- 対象 ▷一般の部(中学生以上、8人以内)▷小学生の部(小学生、10人以内)
- ※ 公民館単位での出場申込みとなります。
- ところ 宮若東中学校
- 申込締切 9月26日(日)まで
- 問い合わせ 本庁公民館・スポーツ振興係 ☎32・0123



種目 市民ウォーキング

- コース ▷西鞍の丘総合運動公園周辺コース(約6km)
- 集合時間 午前9時まで
- ところ 西鞍の丘総合運動公園内クラブハウス前
- 参加費 無料
- 申込締切 当日会場で受け付けます。
- 問い合わせ 本庁公民館・スポーツ振興係 ☎32・0123



種目 バドミントン

- 対象 ▷経験者複合▷初心者複合▷混合複合
- ※ 1人でも申し込みができます。
- ところ 市民体育館
- 参加費 無料
- 申込締切 9月30日(日)まで
- 問い合わせ 宮若いきいきスポーツクラブ ☎34・7650



種目 卓球

- 対象 ▷男子団体▷女子団体
- ※ チームでお申し込みください。
- ところ B & G 海洋センター
- 参加費 ▷1チーム=1,200円
- 申込締切 9月30日(日)まで
- 問い合わせ 体育協会 ☎34・7650

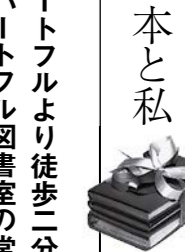

紙上対談

今月は支所ハートフルより徒歩二分の「photo+zakka jun」の店主、持田潤さんとお話しました。実は持田さんはハートフル図書室の常連さん。カメラや写真に関する本をテーマに話を始めました。

持田潤 × 西村彩香

西村 では、始めは谷川俊太郎さんの『写真』について話を進めたいと思います。著者自身が写真を撮って選び、詩を書いた作品です。

持田 写真集で話すのって難しいですね。この本は詩というか…。

西村 エピグラムといって、短い詩のことですね。私が谷川さんを好きなこともあって選びました。気に入った写真はありましたか？

持田 気に入った写真ですか…(パラパラめくる、一番記憶に残ったのはこれですね。

西村 あつ、若い谷川さんの写真だ。持田 谷川さん自身が撮ったわけじゃないですけど…。

持田 そうですよ(笑)持田 なんかいいんですよね、この写真。子どもの頃、「大人ってこんな感じだったなあ」って、思い出がよみがえって印象に残りました。

西村 私は一番最初の写真が好きです。詩も好きですね。でも、読者の皆さんはわからないですよ。ぜひ借りて見てほしいです。

持田 始まりって感じですよ。その



持田潤さん

持田 ドラマになった『ストロベリーナイト』とは違う感じですよ。西村 登場人物が魅力的ですね。好きな登場人物は誰ですか？

持田 やっぱり主人公が一番。かっこよくないけど、普通っぽいところが感情移入しやすい。写真を撮って楽しいという気持ち、分かるよその気持ち！って感じ。

西村 写真が好きなんも楽しめますよね。

持田 これまで写真に興味がなくとも、これを読んだら、始めたい気持ちになると思う。

持田 そうなんです。細かな理屈よりも撮る楽しさを思い出させてくれる本です。一家に一台はカメラ

持田 そうですね。西村 写真が好きなんも楽しめますよね。

持田 これまで写真に興味がなくとも、これを読んだら、始めたい気持ちになると思う。

持田 そうなんです。細かな理屈よりも撮る楽しさを思い出させてくれる本です。一家に一台はカメラ

『写真』著者 ▶谷川俊太郎 出版 ▶晶文社 谷川俊太郎さんが撮り、選んだ写真に短い詩をつけた写真集。



『世界でいちばん長い写真』著者 ▶菅田哲也 出版 ▶光文社 親友が転校してしまい、元気がない宏伸。そんなある日、宏伸は親戚のお店で不思議なカメラと出会う。



↓ 注目の新刊情報

毎月発売される新刊の中から 図書司書セレクトの本をお届けします。 新刊チェックの参考にどうぞ。



『未来のだるまちゃんへ』

編集 ▶かこさとし 出版 ▶文藝春秋 配架場所 ▶ハートフル・一般

この本は国民的絵本作家のかこさとしさんの人生と、なぜ絵本を書くようになったのか、それぞれの絵本がどのようにできあがったのかなどが書かれています。かこさとしさんの絵本はどれも子どもたちから教えてもらったことが題材となり、たくさん子どもたちと接し、細かく観察してできあがっているそうです。誰もが知っている「からのパンやさん」は40年前に出版されたもの。子どもの頃読んでもらった子が大人になり、次は自分の子に読んであげて…と、今も読み継がれている絵本です。昨年、続編も出版されたのでお孫さんが読んでという人もいられるかもしれません。かこさとしさんの絵本は絵がたくさん描かれていて、その絵について質問してくる子どももいるとのこと。この際、改めて全部の作品を読んでみてはいかがでしょうか。

『65歳から始める健康法』

著者 ▶三浦雄一郎 出版 ▶致知出版社



70歳、75歳、80歳と3度のエベレスト登頂を果たした著者が諦めない生き方と登山を続けていることを紹介。

『日本一の女』

著者 ▶齊木香津 出版 ▶小学館



家族に嫌われようとも自分の思うままに生きたサダ。自分の未来は自分で決めるというこの時代には珍しい女性。まさに日本一かもしれません。

『地ビールを極める本』

出版 ▶びあ株式会社



地ビールはそれぞれに個性があり、特徴があります。それらをおいしく飲むための条件があるようです。意外とビールの世界も奥が深いと思う1冊。

『おしゃれさんの茶道はじめて物語 2』

著者 ▶永井郁子 出版 ▶淡交社



おしゃれ大好きなまっちゃんはホームステイ中のサンディとお茶のおけいこへ。物語を楽しみながら茶道のお点前を学ぶことができる本です。

『学校ななふしぎ』

著者 ▶斉藤 洋 出版 ▶偕成社



だれでも1度は聞いたことのある学校のななふしぎ。7つ全部、知ってしまうと…。ちょっとこわーい絵本です。

『プレミアム九州』

出版 ▶樫出版社



「極めつけの九州旅を提案します」と書いてあるだけに、九州各県のとっておきの旅が紹介されています。本を開くと行きたくなくとも間違いなし！

いつものおはなし会とは違う 「こわ〜い話」、大盛況でした！



夏休み期間中三回に渡って行いました「こわ〜いおはなし会」。こわい話なんて平気な勇氣ある子どもたちがたくさん参加してくれました。部屋を暗くしたり、語り口調やパネルを使ったものなど、さまざまな趣向を凝らして行われたこのおはなし会。特に「黄色いリボン」のお話の衝撃のラスト…。広報担当も本当に寒気が走りました。

夏休み期間中三回に渡って行いました「こわ〜いおはなし会」。こわい話なんて平気な勇氣ある子どもたちがたくさん参加してくれました。部屋を暗くしたり、語り口調やパネルを使ったものなど、さまざまな趣向を凝らして行われたこのおはなし会。特に「黄色いリボン」のお話の衝撃のラスト…。広報担当も本当に寒気が走りました。

Table with 3 columns: Event Name, Date, Location/Time. Includes 'おはなし会' and '休館日'.

若宮八幡宮放生会

養老二年（七百十八年）に鎮座し、現在の本殿は江戸時代初期に福岡藩によって建てられました。浮世絵の祖といわれる岩佐又兵衛勝以が手がけた三十六歌仙絵が発見されたのも若宮八幡宮です。この地で隔年で行われているのが若宮八幡宮放生会。菅崎宮、宗像大社と並んで筑前三大放生会の一つとして江戸時代の様相を今に伝えていきます。

カラーでお見せできないのが残念ですが、山笠の電飾が秋の夜空に浮かび上がる姿は必見。やさしく、時に荒々しい動きで人々を魅了する山笠。放生会に欠かすことができません。



二年に一度行われている放生会。この祭りに欠かせないのが山笠です。江戸時代から明治の初め頃までは各所から十三台が奉納されていたとのこと。昭和初期からその台数は少なくなり、現在は二台となっています。しかしながら、放生会を盛り上げ次代に受け継ごうと奉賛会の皆さんを始め、地域の皆さんと取り組みは続いています。

「明かりに浮かび上がる」「大名行列」

放生会でもっとも注目してほしいところが大名行列です。「清道」と書かれた旗を先頭に若宮八幡宮から日吉神社まで「御下り」の大名行列が始まります。竹原地区の皆さんが先導を務めており約四十人が二列になって鉢箱、台傘、立傘、大毛、大熊毛、鹿毛の順番になります。独特の足さばきのもと進んでいきます。これらの道具を持つ人は行列



大名行列から追い山まで見る者を飽きさせない放生会。その舞台裏には食事を用意するなど女性たちのサポートが欠かせません。

の左側の列となっており、右側の人には袖をつまみ両手を広げます。行列の途中、右側の人にかげ声と共に道具を投げ渡します。右側にいた人は道具を受け取ると、入れ替わり、左側を進んでいきます。行列の後ろには、はかま姿の武士や神職、馬やみこしが続き、さらに後ろに山笠が続きます。「御下り」は初日の夜に行われるため、明かりに浮かび上がる大名行列はまさに江戸時代にさかのぼったような光景となります。竹原地区の皆さんが先導を務めるのは、以前は竹原地区の八幡塚に「御下り」をしていきましたが、災害でできなくなったことから慣習として受け継がれているものです。

引き続き一番山笠と続きます。若宮八幡宮の境内に山笠が着くと着興祭が始まり、放生会もフィナーレを迎えます。もう一つ、忘れてはいけないのが、子どもたちによる「太鼓打ち」です。来年少学校一年に上がる子と現在小学校一年生の子しか打つことができない「太鼓打ち」。「御下り」出発前と翌日の各地を巡回する「村下回り」、追い山が終わった後の三回行われます。山笠の前に五人が座り笛と三味線に合わせて演奏します。ここで演奏するためには事前に九日間の練習を行います。

二年に一度の伝統ある放生会。魅力が尽きることはないこの三日間をぜひ堪能してみてください。



一生に1度しか上がることができない太鼓打ち。放生会に華を添えます。11日の村下回りでは福丸商店街で打ち鳴らします。

【とき】10月10日(土)から12日(日)まで

【ところ】若宮八幡宮

- 工程 ▶10月10日(土)＝午後8時30分から日吉神社まで大名行列
- ▶11日(日)＝日吉神社で後仮屋祭
- ▶12日(日)＝午前6時30分から日吉神社から若宮八幡宮まで大名行列。午前8時から追い山。

※ 10日、午後5時から若宮小学校グラウンドではまち起こしのグループによる灯籠まつりとミニ花火を行います。また、特別ゲストとして「ふくおか官兵衛くん」と黒田武将隊の出演も予定しています。



講座
lecture information

「県介護講座」
認知症について考えるつどい

認知症 県介護講座 検索

クローバープラザと特別養護老人ホームむなかたで認知証に関するイベントを行います。

▶クローバープラザ開催

- 講演や事例発表などを行います。
- とき 10月15日(日)、午後1時から4時30分まで
- ところ クローバープラザ
- 講師 大谷るみ子さん(大牟田市認知症ケア研究会代表)
- 事例発表者 野口邦生さん(直方市認知症サポーターを広める会事務局長)
- 申込締切 10月1日(日)まで
- ▶施設開催

認知症の人への対応を学び、施設が行うサービスを体験できます。

- とき 11月21日(土)、午後1時から4時30分まで
- ところ 特別養護老人ホームむなかた
- 申込締切 10月31日(土)まで
- 問い合わせ 県社会福祉協議会介護実習課 ☎092・584・3351

県障害者雇用促進大会を行います

障がい者雇用について考える大会です。表彰式の後、基調講演などが行われます。

- とき 10月8日(日)、午後2時から3時30分まで
- ところ 県庁3階講堂
- 内容 表彰式、基調講演
- 講師 ▶遠田千穂さん(富士ソフト企画人材開発部長) ▶槻田 理さん(富士ソフト企画人材開発部主任)
- 定員 200人
- 申込締切 9月26日(土)まで
- 申込み・問い合わせ 県福祉労働部労働局新雇用開発課 ☎092・643・3594

消費生活サポーター育成講座

- とき 10月27日(日)・11月10日(日)、午前10時から午後4時まで
- ところ 直方市中央公民館
- 定員 50人程度
- 申込期限 9月26日(土)まで
- 申込み・問い合わせ 本庁商工振興係 ☎32・0519

ふくおか介護フェスタ2014

- とき 11月16日(日)、午前11時から午後5時まで
- ところ 電気ビルみらいホール
- 内容 ▶綾戸智恵さん(ジャズシンガー)による講演▶介護技術のコンテスト▶介護ロボットの展示など
- 定員 500人
- 申込締切 10月15日(日)まで
- 申込み・問い合わせ 県介護福祉士会 ☎092・474・7015

その他
others information

平成26年度敬老事業

社会に貢献された人々の長寿を祝い、敬老祝金などをお渡しします。

- 対象 ▶米寿(88歳) = 大正15年4月1日から昭和2年3月31日まで ▶祝金=10,000円
- ▶白寿(99歳) = 大正4年4月1日から大正5年3月31日まで ▶祝金=10,000円
- ▶100歳以上 = 大正4年3月31日以前 ▶祝金=30,000円
- 問い合わせ 本庁高齢者福祉係 ☎32・0515

子育て世帯臨時特例給付金の受付を開始しました

締め切りは平成27年1月5日までです。まだ申請をしていない人は手続きをお願いします。

- 問い合わせ 本庁子育て支援係 ☎32・0517

臨時福祉給付金を受付中です

対象と思われる人に簡易書留で書類を郵送しています。必要事項を記入の上、同封の返信用封筒で返送してください。

- 必要な書類(必須) ▶申請者の本人確認書類(免許証や保険証)のコピー▶申請者の振込先口座のコピー(金融機関名や口座番号などが記載している面)
- 問い合わせ 臨時福祉給付金担当室(情報公開室) ☎32・3701

ドリームホープ若宮
秋の感謝祭

1日限りの感謝祭を行います。抽選会も行いますので、来場しませんか。



- とき 9月21日(日)、午前9時から
- 問い合わせ ドリームホープ若宮 ☎54・0141

わらべうたであそぼう!
「親子ふれあいタイム」

市内在住の加護ひかりさんとわらべうたで遊んだり、「トーンウィング」さんによるミニコンサートを行います。

- とき 9月20日(日)、午前10時から11時まで
- ところ 若宮コミュニティーセンター「ハートフル」
- 問い合わせ 子育て支援センター ☎32・1319

リコリスエントランス
コンサート

ピアノの演奏やギター、マンドリンによる演奏をお楽しみください。

- とき 9月29日(日)、午後6時30分から
- ところ 宮若市生涯学習センター「リコリス」
- 問い合わせ 本庁文化振興係 ☎32・3210

金管五重奏による
コンサートをを行います

- とき 9月21日(日)、午後2時から
- ところ 笠松研修センター「なびきホール」
- 奏者 ▶鈴木徹平さん、古賀敦子さん=トランペット▶森口洋輔さん=ホルン▶堀さゆりさん=トロンボーン▶森山陽介さん=テューバ
- 入場料 整理券が必要(無料)
- 配布締切 9月20日(土)まで
- 配布場所 宮若市生涯学習センター「リコリス」、中央公民館若宮分館、なびきホール
- 問い合わせ 本庁社会教育推進係 ☎32・3210

県民手帳購入予約を受け付けます

福岡県民手帳 検索

自治会加入者は、自治会単位で取りまとめ、申し込みをお願いします。

- 価格(税込み) ▶ハンドブック判=900円▶標準判(黒・茶)=500円▶ポケット判(黒・パステルピンク)=400円
- 申込締切 9月26日(土)まで
- 申込み・問い合わせ 本庁総務G ☎32・0511

国民年金の任意加入制度をご存じですか

- 問い合わせ 本庁国保年金係 ☎32・4004、直方年金事務所 ☎22・0891

65歳から受けられる老齢基礎年金は、40年間、保険料を納めなければ、満額を受け取ることができません。納め忘れなどにより、保険料の納付済期間が40年間に満たない場合は、60歳から65歳になるまでの間に国民年金に任意加入して保険料を納めることで、満額に近づけることができます。

老齢基礎年金を受けとるには保険料の納付済期間や保険料の免除期間などが原則として25年以上必要となりますが、要件を満たしていない場合は、70歳になるまで任意加入することができます。(ただし、昭和40年4月1日以前生まれの人に限り)

海外に住んでいる日本国籍を持つ人も、国民年金に任意加入することができます。詳しい内容については、本庁国保年金係か直方年金事務所までお問い合わせください。



公文書でひもとく人々の暮らし
～残された戦争の記録～

今に残る特定歴史公文書の中から、戦争と当時の人々の暮らしに関する記録を集めて紹介しています。

- 期間 9月28日(土)まで、午前9時から午後5時まで
- ところ 福岡共同公文書館(筑紫野市)
- 観覧料 無料
- 問い合わせ 福岡共同公文書館 ☎092・919・6166

防災情報をあなたへ
「防災メール・まもるくん」

防災メール まもる 検索

県が提供する防災情報等メール配信システム「防災メール・まもるくん」は、携帯電話などに、防災情報や地域の安全情報をお知らせします。登録は無料です。

- 機能 ▶大雨、地震等の防災気象情報、河川水位、避難勧告・指示▶災害時の安否情報通知▶福岡県避難支援マップ▶地域の安全に関する情報
- 登録 ホームページにアクセス (http://www.bousaimobile.pref.fukuoka.lg.jp/)
- 問い合わせ 県総務部防災危機管理課 ☎092・643・3114

10月 保健行事カレンダー

- 1日(日): すくすく相談
受付は午前10時～11時
保健センターパレット
- 2日(日): にここ運動教室
午後1時30分～2時30分
保健センターパレット
: 親子遊び教室
受付は午前10時30分～正午
保健センターパレット
- 7日(日): 4カ月児健診
受付は午後1時～1時10分
保健センターパレット
: 12カ月児健診
受付は午後1時15分～25分
保健センターパレット
- 9日(日): 1歳6カ月児健診
: 3歳児健診
受付は午後1時～1時10分
保健センターパレット
- 14日(日): 7カ月児健診
受付は午後1時～1時10分
保健センターパレット
: 12カ月児健診
受付は午後1時15分～25分
保健センターパレット
- 15日(日): ベビーマッサージ教室(要予約)
①=午前10時～10時50分
②=午前11時～11時50分
保健センターパレット
- 16日(日): にここ運動教室
午後1時30分～2時30分
保健センターパレット
- 21日(日): 総合健診(事前予約者のみ)
受付は午前9時～10時30分
保健センターパレット
- 22日(日): 総合健診(事前予約者のみ)
受付は午前9時～10時30分
保健センターパレット
- 28日(日): 離乳食教室(前期・要予約)
午前10時～正午
保健センターパレット

※ 妊娠がわかったら早めに母子手帳の交付を受けましょう(☎55・6000)。

納期
tax・premium information

今月の納期【9月】

- 国民健康保険税 第6期
- 固定資産税 第3期
- 後期高齢者医療保険料 第3期
- 納期限 9月30日(日)まで
- 口座振替日 9月25日(日)

納期限内に納付しない場合は督促状を送ります。また、納期限の翌日から期間に応じ、延滞金が発生します。(最初の1カ月は年利2.9%、以降9.2%)

- 問い合わせ 本庁収納・滞納対策係 ☎32・1008

相談
consult information

**ファイナンシャル
プランニング相談を行います**

家計の支出が多く、税金を払いたいけど払えない人などを対象に、ファイナンシャルプランナーによる相談を行います。(事前予約制)

- とき 9月11日(日)、午前9時から午後8時まで(次回は10月15日(日))
- ところ 市役所104会議室
- 問い合わせ 本庁収納・滞納対策係 ☎32・1008

行政書士による無料相談会

「住民の暮らしと財産」をテーマに相談に応じます。秘密は厳守します。

- とき 9月28日(日)、午後1時から4時まで
- ところ 宮若市生涯学習センター「宮若リコリス」
- 問い合わせ アソシエイツ宮若 主宰華村公一事務所 ☎42・3955

行政相談委員による相談会

行政サービスや行政の仕組み、手続きについて相談ください。(相談無料)

- とき 9月17日(日)、午前10時から午後3時まで
- ところ 中央公民館、若宮コミュニティセンター「ハートフル」
- 問い合わせ 本庁総務G ☎32・0511

法の日週間特設人権相談所

人権擁護委員などがさまざまな法律問題の相談に応じます。

- とき 10月3日(日)、午前10時から午後3時まで
- ところ 宮若市生涯学習センター「宮若リコリス」、若宮コミュニティセンター「ハートフル」
- 問い合わせ 福岡法務局直方支局 ☎22・1144

**戦傷病者補装具等
巡回相談**

戦傷病者手帳の交付を受けている人で、補装具を必要とする人を対象とします。

- とき 10月3日(日)
- ところ サンアビリティーズいづか
- 持ってくるもの ▷戦傷病者手帳 ▷印鑑▷前回交付を受けた補装具
- 問い合わせ 県保護・援護課援護恩給係 ☎092・643・3301

募集
invite information

**ピラティス体験教室に
参加しませんか**

ピラティスとは、ストレッチと筋力トレーニングを組み合わせた運動です。

- とき 9月17日(日)、午後1時30分から3時まで
- ところ 若宮コミュニティセンター「ハートフル」
- 講師 初井加代さん(ピラティスインストラクター)
- 必要なもの 運動できる服装と靴
- 費用 無料(事前申込みが必要)
- 問い合わせ 支所市民G ☎52・1111

「緑の教室」受講者募集



樹木の特性と樹木観察、庭木の整姿と剪定、ガーデニングの設計などを学習します。

- とき 10月16日(日)から18日(火)までの午前9時30分から正午まで、午後1時から3時30分まで(全6回)
- ところ 福岡県緑化センター(久留米市)
- 応募資格 県内に在住で全6回の出席が可能な人
- 申込締切 10月7日(日)まで
- 定員 20人(応募多数の場合は抽選)
- 応募方法 はがきやファクスで必要事項を記入の上応募ください。*詳しくはお問い合わせください。
- 問い合わせ 福岡県緑化センター 管理事務所 ☎0943・72・1193

**身体・精神障がい者
職業訓練生募集**

職業に必要な知識や技能を習得します。

- 募集科 ビジネスパソコン科
- 定員 15人
- 資格 身体障害者手帳や精神障害者保健福祉手帳を持ち、ハローワークに求職登録を行っている人で身辺処理ができる人
- 期間 12月2日(日)から平成27年2月27日(日)まで
- ところ 職業訓練法人北九州地区職業訓練協会
- 費用 テキスト代として3,000円
- 申込期間 9月16日(日)から10月30日(日)まで
- 応募方法 ハローワーク直方に書類を提出
- 問い合わせ 福岡障害者職業能力開発校 ☎093・741・5431

**30歳から40歳のための
運動教室**

減量を目的とした運動と栄養について教室を行います。

- とき 9月25日(日)、午後6時30分から8時まで
- ところ 若宮コミュニティセンター「ハートフル」
- 講師 樋口義兼さん(健康運動指導士)
- 必要なもの 運動できる服装と運動靴、筆記用具
- 費用 無料(事前申込みが必要)
- 問い合わせ 支所市民G ☎52・1111

**大人のためのリサイクル
見学ツアー参加者募集**

家庭や企業から出るごみがどうやってリサイクルされているのか、ごみ減量に取り組む企業やリサイクル施設の見学を通して学びます。



- とき 9月19日(日)、10月1日(日)
- 対象 中学生以上
- 費用 無料
- 問い合わせ NPO法人エコけん ☎092・944・6450

試験
examination information

**平和を守る仕事
自衛官採用試験**

- 詳細はお問い合わせください。
- 募集種目 ▷防衛大学校▷防衛医科大学校▷防衛医科大学看護学科
- 資格 高校卒業(見込み含む)で21歳未満の人
- 受付期間 9月5日(日)から30日(日)まで
- 問い合わせ 自衛隊福岡地方協力本部飯塚地域事務所 ☎0948・22・4847

NUMBER 数字で見る宮若市
INFORMATION

● 7月31日が基準日

事故・犯罪 飲酒運転撲滅

市内交通事故	件数	1月からの累計
物件事故	13件	317件
人身事故	42人	137人

窃盗犯罪内容	件数	1月からの累計
車上ねらい	2件	22件
部品ねらい	0件	2件
乗り物盗	0件	7件
自販機ねらい	0件	16件
空き巣など	4件	16件

火災 住宅火災警報器設置しましたか?

火災種類	件数	1月からの累計
建物火災	0件	2件
その他火災	0件	4件
死者	0人	0人

ごみ 第2、第4日曜日は資源回収の日です

種類	重さ
ごみの量	727,700キロ
資源回収量	9,266キロ
1人当たりのごみの量	24.8キロ

*ごみ減量目標は総合計画に掲げたもので1人が1カ月に出すごみの量を21.8キロ以内にしようとするものです。

人の動き

*住民基本台帳法の改正により、外国人登録者数を含む人口情報となっています。

人口	15人 減りました	29,392人
男性	4人 減りました	13,878人
女性	11人 減りました	15,514人
世帯数	6世帯 増えました	13,011世帯
~14歳	12.4%	3,638人
15歳~64歳	57.0%	16,754人
65歳~	30.6%	9,000人
出生	24人 転入	83人
死亡	29人 転出	93人

**農業体験「宮若でレッツ農」
サツマイモのオーナーを募集します**

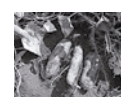

宮 若市観光協会では農業体験「宮若でレッツ農」の一環として、サツマイモの栽培をしています。今年の栽培品種は、甘くておいしい「鳴門金時」です。現在順調に育っています。そこで

この取り組みを支援していただくサツマイモのオーナーを募集します。家族や友人と一緒に参加してみませんか。オーナーになっていただいた皆さんには、秋の収穫時に芋掘りや芋煮会などの案内を行います。

- 内容 栽培は観光協会が行います。オーナーの皆さんは芋掘り作業をお願いします。
- 料金 1うね(20株)=1,500円
- ところ 脇田温泉近くに畑があります。
- 期間 お申し込み日から収穫まで
- 収穫 10月下旬を予定(生育状況によって変更もあり)
- 申込方法 申込書に必要事項を記入の上、を観光協会にファクスまたは郵送でお申し込みください。料金については、観光協会窓口か銀行振込みでお願いします。様式は宮若市観光協会ホームページでダウンロードすることができます。(http://www.wakakanko.jp)

- 問い合わせ 宮若市観光協会 ☎55・9090

きらびと

福岡県
直方警察署長

深野 浩 さん

「警察署だけでなく、地域の皆さんとの取り組みがあるからこそ安全安心のまちづくりを進めることができる」。自身の経験から話するのは直方警察署長、深野浩さん。今年三月に県警本部から赴任し、先頭に立って取り組みを進めています。さまざまな警察署地域で勤務し、ふる里に赴任した深野さん。管内の状況を分析していただきながら、これからの取り組みについて伺います。

皆さんとの信頼関係を深め、安全安心のまちづくりを

住民の皆さんの思いとその力の大きさをみせつけられました」と、話すのは本年三月に直方警察署長として安全安心のまちづくりに取り組む深野浩さん。

一昨年と比較し、昨年は直方警察管内の事故、犯罪件数は県内でもトップクラスの減少率を誇り

「約五年前、私が暴力団対策をしていたとき、久留米市の皆さんが暴力団事務所の撤去を求める裁判を起こし、結果として追いつけませんでした。その時改めて、



深野 浩さん【ふかの ひろし】

昭和58年福岡県警察に拝命。中央警察署に新任配置後は主に生安、刑事部門に就き、薬物捜査や暴力団対策に従事する。また、警察学校で教官なども務める。本年3月、直方警察署長として赴任。小学生から始めた剣道を現在も続け、週2回の稽古も欠かさない。直方市出身、54歳。

今年も減少傾向にあるとのこと。

「私もいろいろな地区に赴任しましたが、直方警察署管内の住民の皆さんは警察活動に対して非常に協力的です。関係する団体やボランティアの数も多いことから、犯罪や事故が少なくなっていくのは必然なのかもしれません。

しかし一方で、課題もあります。県警では、『暴力団の壊滅、飲酒運転の撲滅、性犯罪の抑止』の三つを重点目標として掲げています。特に北九州地区では、暴力団による事件が発生していることから全国から警察官が派遣され対策を進めています。このことは決して人ごとではなく、同じ県内のことなのです。幸い、管内では暴力団員による大きな犯罪は発生していませんが、その対策は決して気を抜けません。

また、今年に残念なことですが飲酒運転による検挙者が前年を上回る数字になっています。福岡で発生した飲酒運転事故が全国に衝撃を与え、厳罰化への契機となりました。そんな中でまだ飲酒運転をする人がいるのです。ハンドルキーパー制度も浸透はしてきましたが、啓発と合わせて取り締まりも強化していきたいと考えています。

さらに宮若市を始め、高齢化率



9月11日は警察相談の日です。犯罪被害を未然に防ぐための相談窓口を開設しています。当日、若宮コミュニティーセンター「ハートフル」で出張相談を受け付けます。

が高い地域で見過ごすことができないのが高齢者を狙った詐欺被害と、深野さんは話します。

「管内でも昨年は十二件五千四百円の被害が発生しました。その内、宮若は四件も発生しています。今年も管内で二件発生していることから、年金支給日に合わせて金融機関で啓発のピラを配るなどの活動を行っています。」

出身地でもあるこの直轄地域に二度目の赴任となった深野さん。

「警察署だけでなく地域の皆さんとやかに信頼、協力関係を深めていくことができるか、そのことが安全安心のまちづくりを進めていく近道のように感じます。住民の皆さんや関係機関、企業と連携をとり、犯罪や事故を抑制する取り組みに力を入れていきたいと考えています。」

